(明治卅九年十月廿四日第三種郵便物認可)　中華郵政局特准掛號認爲新聞紙類

盛京時報

己巳年舊歷十二月十七日
昭和五年一月十六日
中日祀休刊

發行人 佐原篤介
編輯人 菊池貞二
印刷人 石原庄太郎
發行所 盛京時報社 奉天商埠地
盛京時報支社
盛京時報支社

論說

論廢經（續）（小天）

密勒氏之言曰。「以中華民族有一種不可輕侮之力量。非外國侵略與君主專制所能征服。蓋孔子之倫理學說。與其民族固有之和平天性。已足以敵西方之物質主義。抵抗外力之壓迫而卒獲得最後之勝利也若夫。目前天災人禍。與軍閥横行。不過暫時的現象而已。其立國之基本原則。尙屬鞏固如昔者矣。……華人居世界人口四分之一。而有統一之言語文字。以爲社會維繫。其能力之偉大。實無可計量。孔教賤武夫。故雖値軍閥當道之秋。而兵士仍不爲民間所重視。諒將來軍閥必爲根據孔子倫理學說所打倒。總之。華人恢復孔子之教。必能獲得最後之勝利云。』夫西方學者。挨情論事。對於中國新舊思想。當不必作左右袒。況密勒氏新近歸自中土。又豈不知中國今日之厭孑哉。獨是。密勒揚言孔教爲中國立國基本。且有不可輕侮之偉大。而對革命救國思想。則隻字不提。旁觀者淸。而吾先儒遺教之價値爲如何。洵已可想而知。至於與孔道相關極密之四書五經。是否當廢。又何必問？

姑不論外人對于孔教如何尊崇。其心目中。是否同情于革人廢止孔孟之遺書。即就目前黨國諸公之言行意態槪之。亦敢斷言。四書五經將來萬難全廢。不過取古法而不爲其所拘。以成就我中華民族眞正之革命耳。何則。蔣主席。鑒於年來黨國同志叛亂反覆。投機取巧。其影響訓政時期之建設。至重且大。於是感覺古風不存。民德淪滅。知氣節廉恥確爲立國立國之本。元旦日慨然告天下曰。「……國家民族而忘於氣節廉地。廉恥喪。則人禍之烈。千百倍於人以武力與經濟之亡我。蓋亡於帝國主義。亡於共產黨等。苟我民族氣節與廉恥之尙存。則必有復興之一日」云云。夫中國民族之氣節廉恥。前乎先總理孫中山而有者。無一不來自四書五經。則此等指導民德歸厚之先儒遺澤。功亦不在鏟除當今束縛一切民衆之革命偉業以下。矧外人言論所及。與中國當局之履霜知冰。表裏如一。不謀而同。古道尙不能廢。況於廢棄四書五經者乎。且試汲民試立法之道。每引王道。神作証。而戴傳賢太夫人生前手鈔孝經一卷。蠶國名流。匹不詠以頌之。其餘。趙戴文吳稚暉諸賢。出言均不外乎孟子七篇。摘其宜於時者而盛道之。是亦國人主張廢經聲中之尊經耳。豈以孝經孟子爲可存。而其他經籍爲可廢哉。吾知無是理也。

夫周誥殷盤。佶屈聱牙。佚禮雖讚。又其行於今者蓋寡。春秋謹嚴。詩正而葩。是先儒之於五經。早有適當之取舍態度。原不必謂會經而盡用也。且四書乃實踐倫理。其與數千年來中國社會。水乳相融。詎能一旦廢之。彼六藝之文。郁郁其盛。即以詩經而論。三百篇孔子以爲無邪。實則里巷歌謠與朝廟樂章。無不俱備。可知其爲平民文藝的表現。與歌羣怨諸什。豈眞毫無革命解放之好思想哉。若夫氣節廉恥。更亦不待論矣。

嗟夫。政非愚民。詩書將廢。蹉緒茫茫。不知若干稔後。陳獨秀之廢姓非孝思想。能否激昂。馬克思列寧之過激思想能否躍進。然而。鰥寡孤獨。廢疾無養。叛亂起伏。未已循環。果何故歟。未識一旦廢經實行之后。遂東父老書攝中。猶能藏有裝訂華麗之古版四書五經與否。或者。不忍廢棄之餘。付諸一炬。以亡國寳。亦未可知矣。（已完）

▲補正　昨日論說。第三節第一行國字上脫一中字。第三行第二字乃係數字。特此補正。

津浦通車不久可實現

天津訊云。津浦鐵路。自石友三稱兵後。平浦直通車即停駛。迄今多日。雖屢有通車之消息。但未實現。記者昨赴該路駐津辦事處。詢車通其日期。即全路近况。據某君談。關於津浦通車事。最近全路各地。往返通行。已無問題。沙河集附近之橋。刻亦修理。日內即竣工。車輛行駛。似無阻攔。僅政治上俟石友三部經中央調動後。立卽通車。想爲期當不甚遠。總局方面。亦籌備一切。津處得總局電知後。卽將車輛駛下。總之通車一節。不久卽可實現。路局近况。日來尙佳。南段尙不甚知悉。北段車輛刻可通至臨徐一帶。因沿路貨物待運者頗多。故理時貨運甚忙。路局收入較以前稍增。又日昨(十一)天津各報所載之津浦路消息。全屬子虛。因彼等並無人來處。不知其所載談話。係從何處得來云。

豫省縣政實行革新
因受軍事影響僅能差强人意

開封訊云。記者昨往訪政治視察團視察長蕭楚材。詢以一年來視察各縣經過及縣政得失。蕭承答頗詳。誌其大意如下。

河南自民國以來。戰禍頻仍。災荒並臻。土匪蜂起。民生凋敝。政治腐敗。達於極點。迨革命軍底定河南後。對於政治。銳意革新。十八年韓向方任省府主席以爲各縣行政人員勤惰廉汚。殊不明瞭。乃令予(蕭自稱)組織政治視察團。實地往各縣視察。用意至善。予於去年三月間。率領各廳院處之視察員及本團密査十數人。先後親到豫西豫東豫北視察。計有五六十縣之多。中間雖因時局變幻。工作上略受影響。各縣政治普通謬誤及特別錯處。隨處加以嚴厲的糾正。予以合法的指導。頗能引起努力振奮之心。未及視察縣分。莫不聞風戒懼。持躬惟謹。一洗以前貪廉之風。至一年來各縣政治槪况。及其得失。爲明斷起見。可分述之。

民政　各縣對放足剪髮。皆有相當之宣傳。效果顯著。縣政府舊日房書班管。除偏僻縣分間未盡淘汰者外。餘皆改組政務警察。敲詐勒索之事。發生較少。惟縣長無相當保障。旣不能久於其任。其施行方法。因不能排除萬難。奉行功令。又懼土劣在省控告。故遇事因循敷衍。嗣經本團視察後。各縣縣長均兢兢業業。努力改革刷新。又公安局長劉於煙賭案件。不遵交縣政府處理。任意濫罰者。所在多有。救郵基金多被土劣把持。民衆不廣霑能實惠。本團視察所及縣分。俱已有澈底之整頓。

防務　各縣常備團。人數之多寡。以縣分之等級爲標準。担任城關防務及鄉間剿匪事宜。各鄉鎮另組織後備民團。實行聯防。藉以養成人民自衞能力。惟民團隊長。以握有實力。擅作威福。包攬詞訟。與縣長權力。時相衝突。隱然有一縣小軍閥之概。現經力加整頓。對於隊長人選。尤爲注意。鄉民亦明瞭編制後與民團之眞意與之合作。故近來剿匪上。頗收效果。

財務　以前各縣財政。如省欵由差役催征。易致浮收總算之弊。縣欵由地方人經營。易滋侵蝕把持之弊。自財務局成立後。所有各項財政。統歸管轄。局長由財廳委任。僅受縣長之監督。所有陋規。槪行革除。現在各縣無不正當開支。所有建設各費。亦不敢挪用。各縣對於建設上。曾設局專司其事。如築路。修堤鑿井。開渠。植樹。防旱。設立苗圃。籌辦工廠。開闢公園等。均能嚴厲進行。爲地方謀福利。確有成績。惟人材缺乏。經費困難。殊爲遺憾耳。

教育　各縣教育。本極幼稚。現在無論縣市鄉村。學校數量上。增加不止數倍。社會教育經費經整頓後。業已獨立。故時局雖有變化。不致影響。惟師資缺乏。各校設備簡陋。殆經費不足之所致。

司法　各縣法院僅有數縣設立。其餘均係縣長兼理司法。承審員仰承縣長意旨。不能自由處理案件。殊失司法獨立精神。去冬十一月間。始籌備成立商邱等十一縣地方法院。以爲實行司法獨立基礎。並免除刑訊。取消訟費。杀亲强人之意事。以上數端。僅舉其犖犖大者。總觀全省政治。若非軍事關係。其改革之速。實有驚人之發展云云。

滬法院會議

南京訊云。改組滬法院會議。昨各國代表聯合提出一草案。內容與中國所提原案。完全相反。中國方面。決不予接受。蒸(十日)下午五時續開會。中國對各國所提之草案。亦提出一對案。俟外國發表接受後。(眞十一日)會議時再討論。

福州發生政變眞相
閩黨政軍界通電報告

上海訊云。閩變時。盧興邦部有一團到省。林忠先到。閩林與許崇智有關閩省發生事變後。福建黨政軍聯合大會。昨有通電報告。原文如次。

機急。南京中央黨部各委員。國民政府主席蔣鈞鑒。各院長。各部長鈞鑒。各省省黨部。省政府。各艦隊司令。各艦長。各艇長。各師旅長勛鑒。上海時報。申報。新聞報。民國日報。各報館公鑒。閩省政府自十七年改組以後。原期勵精圖治。共策時艱。乃三五僉壬。倚其權勢播弄多端。伐異黨同。百般挑撥。以致軍政兩界。無合作之可能。遍地萑苻。雜以共逆。而縱容匪共之張貞軍隊。與僉壬深相勾結。無從執法以繩。際此中央剷除逆軍不遺餘力。彼輩更勾結改組派。許崇智。方聲濤輩。陰謀禍閩。最近許崇智委任方聲濤爲福建總司令。實以張貞軍隊爲中堅。而張貞又倚林知淵等爲奧援。種種狡謀。因之而起。始則謀調教導團回省福州。繼因有備。復欲以匪共擾亂治安。再迎改組派入操閩政。同人容忍未發。原冀其及早改善。藉免殃民。乃林知淵陳乃元許顯時吳澍豪。以爲羽翼旣成。詭能遂制。始終挾其死黨倒行逆施。鄭寶菁程時煃與林知淵等狼狽爲奸。亦屬反動份子。尤其所爲。與同人擁護中央維持地方之初衷。大相刺謬。迫不得已。於本月六日請求當局先將林知淵等。加以監視。一面出動軍隊。防止改組派禍閩。伏希鈞府補發明令。將林知淵。陳乃元。許顯時。吳澍。程時煃鄭寶菁等。撤職査辦。以除改組派之內應。並下令討伐張貞。俾免中央地方交受其害。迫切籲陳無任屏營之至。福建黨政軍聯合大會叩。陽(七日)印。

魯南匪肅淸

濟南訊云。魯南韓莊臨城使兩地之匪。自第五十五師一百六十三旅長岳盛宣部由兗州開到韓莊後。大致分別星散。其大股多向蘇境竄逃。復經岳軍一度追擊。刻已完全肅淸。津浦路客貨混合車。昨日可通徐州。開抵韓莊剿匪之岳軍一營。今已由韓莊開臨城。據軍界消息。此次魯南匪亂。其匪係有人招撫。因韓莊臨城兩地。蘇魯兩省皆無駐軍。若其在該區集合點編。因匪性難馴。集合之後。仍是四出刦掠。勢無統系。故軍隊開到。即行分途星散。現在第一百六十三旅分駐臨城。滕縣。兗州三地。旅部設於兗州大部軍隊駐於滕縣旅長岳盛宣現在滕縣指揮剿匪第五十五師長阮肇昌。刻因魯南土匪。業已肅淸。滕縣土匪不日即可解決。定於日內由濟南下。視察魯南防務。並檢閱駐津浦沿線所部各軍。該師第一百六十五旅張彬部。刻全旅駐泰安。前擬開駐兗州。已展緩開拔。濟寧一帶。本規定分岳旅抽調一營開往駐防。俟因岳部。急於剿匪。濟寧乃無駐軍。全省駐軍自經今次擴編之後。每月軍費已達八十萬。本省担任十六萬。餘均歸中央担任。至於石友三問題。自經馬福祥南下斡旋。仍未獲有完善結果。聞俟馬福祥由鄭州返後。方克有解決之辦法。

美使來華途中談

西特爾訊云。新任美國駐華公使約翰生本日抵此間。搭乘克來德總統號輪船。前赴北平。約翰生會晤記者時。聲稱彼時人對於中國人民。常抱極親善之感情。深幸於華人中重來辦事。又云。彼不認取消領事裁判權之命令。可以發生任何意外之事。並料中國將不取急遽手段以圖實行此命令云云。

譯密勒評論報云。新任美國駐華公使約翰生氏。其性質氣派。與前任爲幕瑞氏完全不同。約翰生氏之透澈了解中國情事及中美兩國間之歷史的關係。如馬慕瑞氏。但約氏之對中美關係。將較馬氏更從感情上予以觀察。馬氏恒自詡彼之『冷血的』處置外交問題。因其如此。故大得在華外國商界尤其『難死派』之好感。然對華之『難死的』態度。終已不能存在。故美國之『難死的』公使。亦不能不隨之退出。據與新使約翰生氏熟識多年之華府某氏致函本報(密勒報)謂約氏乃一『談吐和緩。作事從容。而思想敏捷之人物』。彼到任之後。第一任務。自爲就領判權問題。調整中美間之關係。査華盛頓方面關於廢止領判權之中美間談判。已進行數月。此乃一種公開的秘密。從事談判者。華方爲伍公使。美方國務院之一員。顯然即爲新公使約翰生氏。大致約新使將暫留華府。俟約締結後。再來華履任。至他國政府對此新局面之態度如何。不得而知。但據華府消息。美政府雖率先於新約之談話。而於進行狀況先分通知他國政府云。(西特爾在美國華盛頓省大北鐵路之一部又日美航路之起點)

廣告

航線	船名	日期
上海青島行（滿路航船）	榊丸	一月二十日
	奉天丸	一月十七日
	大連丸	一月二十二日
天津行	濟通丸	一月十七日
	天潮丸	一月二十六日（旅順不行）
龍口行	龍平丸	一月十八日
香港行	英順丸	一月十九日
	較山丸	一月二十五日

大連汽船株式會社　電話四一八五番
專屬貨客經理店　永和公司　大連市敷島町六番地　電話七二七五番 七八六八番
阪神航路專船荷扱店　大連市須磨町六〇番　浮山兄弟商會　電話長五二六八一番 四六八二番

謹賀新年
綏化縣政府第二科主任　王鶴松　封五河北
綏化縣公安步兵第一中隊隊長　麗同春　化宣河北

遼寧糧秣廠購草廣告
本廠擬在省城收買大宗穀草必當公平交易若凡存草或販草商民有願承賣者急速來廠批賣在各鐵路沿線批賣交草者亦可特此通告
廠址在遼寧小東關草倉

尋人
連才字運川胞弟鑒　學不成名不宜遠適羽毛未豐不可高飛汝自從講武堂退學由家走後條經月餘音信杳然遍詢戚友不知下落値此隆冬天寒地冷身着薄衣手乏餘貲流連於外終非善策父母妻室念汝情殷母竟成疾食不甘味寢不安枕每一念及涕淚交流想弟見此情景於心安乎仰弟見報立卽回家以慰親心是所切盼夫耶弟年來時乖運蹇蓋亦天命使然何必無顏返家如戚友仁人有知其下落者請賜知小東邊門外新開街夏宅或西下窪子復興胡同廿七號做寓均可當有薄酬謹此廣告
鄙人　夏星五　啓

恭頌謝君遐齡先生之德政
東北陸軍駐江副司令官公署衞隊團第三營十二連連長謝君遐齡　竊泰來縣江橋站江河榮帶地近邊陲素爲胡匪匿跡之淵藪向有陸軍駐防夏季該隊開拔後商民甚爲惶恐幸有謝君遐齡連長派此駐防於是夜間派兵査街晝則督隊四出遊擊誠屬夜不閉戶路不失遺然最可敬者厥爲軍法嚴明對於交易公平農民和藹軍聲所播且商民共頌地抽絕盜賊尤爲膾炙人口是以四民安枕均謝連長之功也仰至於感德心切無以爲報謹登報端藉表謝忱
泰來縣江橋站商農兩會謹啓

聲明遺失錢條廣告
啓者茲有白文林由四月念七日與敝公舘歸交地價六萬五千元內有北鎭商號乾聚德開出錢條一紙計奉小洋二萬五千元九月初一日之期又景興福開出錢條一紙計奉小洋二萬五千元九月初一之期此兩條均各遺失嗣後此項期條無論落於中外何人之手作爲無效除在商會備案並立甘結外特此登報聲明作廢俾衆週知
駐北鎭金公舘辦事員　陳蘊譜　張古風　仝啓

恭候光臨
謹詹於陽曆一月二十三日夏曆十二月二十四日正午十二時因本身與鮑女士秀芳結婚敬備喜酌　禮堂設省城西華門外教育會院內
通訊處　遼寧省城東華門外東北邊防軍司令長官公署軍務處
周濂　拜啓

戒烟良機不可錯過

康樂戒煙丸

此藥功效確實斷癮完善其性和平毫無毒質不害身體辦事無礙行旅稱便惟用此藥平安
戒癮身體健康飲食增進精神爽快鴉片癮毒完全除（一）本藥內毫無毒質不傷害
身體（二）此藥性質和平服之毫無痛苦可以不再犯癮不能發生病症（三）服用
此藥不能因藥成癮斷癮後見煙自厭（四）藥含有多量滋養要素服之可以增加健康

價目　每瓶六十粒　每瓶現洋二元
注意　癮輕者兩瓶重者奏效總月斷決
遼寧小南門裏大街路西
蔭華大藥房　電話二〇七一號
各大藥房均有出售　外埠函購寄欵書明遼寧大西門裡郵局以免錯誤
經理德國恰默克精良藥品德國各種醫療器械

長春地方法院檢察處通告貴潤廷領欵啓事
爲通告查李潤身竊取貴雲廷(即魏恩浦)錢鈔一案前經上訴高等法院發回更審之訴業經判決李潤身應執行徒刑二個月被告旣未不服自宜照判執行惟案內贓欵迭據李潤身以事先傾人包賠貴潤廷完事爲辭具狀請領本處無案可稽自不能以原告所有之錢鈔准被告違法承領但屢傳貴雲廷不到爲結束此案起見合行登報通知該貴雲廷即魏恩浦於一個月內火速來處具領該項錢鈔如或延緩不領本處祇得將該項錢鈔作爲法收呈解高等檢察處沒入國庫合併聲明
長春地方檢察處

遼寧商業銀行滙兌存欵廣告
本行經理津申各埠銀洋滙兌額外公道並收存欵分活期定期如存定期訂存現大洋金票一年按月利息一分九個月九厘六個月八厘三個月六厘存活期現大洋按月息四厘金票月息三厘此項活期存欵隨便支用如存奉票鈔票哈洋定期活期所有利息隨時核議以上均以千元起碼如有大宗存欵尙可双方參酌市面金融緩急格外從優本行信用當爲各界所嘉許如蒙惠顧不勝歡迎
遼寧大西門裡商業銀行謹啓
電話　日六百十五號　六百二十五　中二千四百零八　二千五百四十五號

北寧鐵路管理局招標出售道木廣告
本路皇姑屯段北陵舊道存有舊道木六萬餘根約合二千四五百噸現擬招標出售此係極佳之燃料並可製造傢具之用如願投標承買者每噸出價洋若干寫在標函內並聲明願照所定招標條欵辦理用信封封固加蓋火漆印章面上書明標投舊道木字樣於開標期前連同押欵洋五百元(或以銀行存欵單代替)一併送交總局材料課或遼寧駐瀋辦事處取收據即寄回收據但有標函而無押欵者無效定二月二十日下午三時在總局及駐瀋辦事處同時當衆開標欲閱招標詳細條欵逕向總局材料課或辦事處索取可也

恢復白總辦名譽
木商等前因木事與西安煤礦公司訂約後正在運送之際適該公司更易白子惠總辦接事後對於接收一層頗有疑意商等未知該總辦係奉廳令在先致生誤會在省屢次控久▲解決後復要求減價核收緣以意爲難復赴省控訴迄白總辦旋安召集商等詳告一切並將農礦廳令文當衆宣布商等始豁然了解係奉訓令不收即減價一節當係白總辦代爲請求始能有此結果於是衆疑頓釋遵廳令將木價再爲核減今全體領價結案此該總辦盡心也査白總辦接事以來勤愼廉明一秉大公凡購料之勒價索費等情固已一掃而空弊絕風淸有目共覩礦業發達一日千里商等誤會於前不忍終默於後用特登報聲明俾知始末兼所以昭公論也
西安木業　呂青山　東興大　福利公司　永平公司　四合公司等謹白

患咳者多
近日天氣驟變　冷煖無常　體虛肺弱之人寒風極易侵人　故患咳者日衆　若不速從治愈一但震傷肺葉　癆菌乘機繁殖　後患何堪設想
利亞保肺露　是治咳的惟一良藥　無論風寒咳嗽　痰引哮喘　肺癆肺炎　乾咳頓嗆　小兒百日咳等　莫不立奏神效　葯到病除
定價　每大瓶現洋二元　每小瓶一元
遼寧　發行所　利亞藥房

欲購賤價綢緞此其時矣
久和隆綢緞莊
無敵大減價　再行削碼十四天　陰歷十二月十五日起
各色國華緞　每尺只售六角半起
各色公司緞　每尺只售八角起
眞絲杭線春　每尺只售七角起
眞絲潤湖縐　每尺只售七角半起
其餘花式一律無敵大減價
特設　非常廉價部　由五扣至六扣
注意　優待原定批發照碼再打九扣　優待外埠函購郵費奉送　本號眞誠特一律標列明碼貨眞價實非他家沿街者可比倘比較有虧保管退換
遼寧城內鍾樓金銀庫街東　中國電話第二三〇九號

皮貨減價外打八扣
本號因存各種細皮甚夥經衆議明廿願犧牲血本除眞正大減價外再打八扣售出各貨如較不廉可以退錢自本月一日起一律八扣售現
哈爾濱正陽五道街口　遼寧日站千代田通五番地
寶昌隆　啓

南洋表行
遼寧城內中街　馳名鐘表一律齊備
電話七七七號

貴客光顧無任歡迎
大減價八五扣

欲求保障人權請備下列各書

書名	册數	定價
國民政府現行六法　司法法令合編	六册	三元
國民政府現行法規大全精裝	二册	三元
法學通論	一册	一元二角五分
憲法新論	一册	一元五角
英憲政論	一册	一元二角五分
民法總則新論	一册	一角
刑法新論	一册	一元五角
刑事訴訟法新論	一册	一元二角九分
行政法總論	一册	一元五角
最高法院判決例解釋例要旨彙覽	一册	一元五角
民法總則集解	一册	七角
再版修正刑法集解	一册	二元
刑事訴訟法集解	一册	二元
現行律民事有效部份集解	一册	一元五角
違警罰法詳解	一册	三角
女子繼承權法令釋義	一册	三角
著作權法釋義	一册	三角
商會法　工商同業會法　釋義	一册	三角
最新警察全書	十四册	四元
新式標語新公文程式大全	六册	一元二角
國民政府公文程式大觀	六册	二元
公文模範大全	八册	二元五角
法律顧問	八册	四元
訴狀程式大全	一册	一元六角

上列各書均照定價減售七折倘荷惠顧無任歡迎
遼寧　世界書局謹啓
地址　鼓樓北　電話一八三六號

大綸綢緞莊
遼寧鐘樓南商會間壁三層大樓
自國歷一月十日起　各種綢緞　特別大減價十天
●有僅售七角一尺之眞絲杭綫春●
●有僅售八角一尺之潤幅花洋縐●
●有僅售八角一尺之潤幅公司緞●
●有僅售九角一尺之三閃美麗緞●

四大優待
一、惠顧幛軸每架滿洋拾元以上幛工奉送未滿者祇收半價
二、外埠函購寄費奉送
三、本號各大商埠早有支店遼寧初創藉欲揚名起見倘評較有虧管保退換
四、減價期滿不再延長惟外埠寬限七天以示優待可普及

恭頌程管獄員之德政
五常縣政府管獄員程行雲管獄員係德惠縣人前在吉林高等法院檢察處書記官自調五常管獄員以來月餘對與犯人毫無苛求每日好言勸導各自守法不但私惠無有日昨有四五犯人係與鄉人身貧如洗無力繳納罰金程亦發其側隱之心甘願代納罰金若干元得釋放五常數年前來未有此等優帶犯人之獄員犯人等寬無恩可報謹登報端鳴謝云
五常縣監獄犯王寶田張紘臣于海山于文海等百餘名仝啓

中國商埠通商事務
由市政府兼管處理

(北平十四日電通電) 國民政府爲撤廢治外法權前提計自去年來廢止各地方交涉署今後主要通商地關係外人事項除外交問題外均爲該地市政府辦理 此旨已向各地領事館通告而市政府公安局爲關于外人市政事項及發給內地旅行護照無條約國人入籍登錄等事之處理市政府社會局關于條約國人之內地貨物運輸証明及發給商業契約證明等之處理市政府財政局收發一般課稅事項如契約書之確認等事之處理

唐生智已離軍下野
所部交劉興聽候處理

(北平十四日復旦電) 方本仁接閻元(十三)日電云逆部經我軍壓迫後已日暮途窮無力撐持昨接逆部全體官兵電稱唐生智已於元(十三日)離軍下野所部交劉興接管遵令離開鐵路線移至漯河以東聽候處理知念特聞

(天津國聞電) 唐生智部離鐵路豫事即解決平漢車將恢復何應欽擬日內同京請示唐部善後

徐源泉部已抵漯河
王均楊勝治部已過和尚橋

(鄭州十四日復旦電) 王均楊勝治兩部已過和尚橋徐源泉部業已到漯河一帶王金鈺部整裝待發 據王談軍人以服從命令爲天職命令所及雖赴湯蹈火亦所不辭敝部爲中央直屬部隊今後一切決惟中央命令是從

又電 第九軍部已正式成立劉春榮魏益三兩部均受王金鈺指揮一切已部署就緒

宋子文
由滬回南京

(南京十四日國聞電) 宋子文前因金漲風潮赴滬調查眞相元(十三日)由滬回京寒(十四日)晨七時到京即謁蔣報告一切

何飛鵬
令撤銷兵站

(南京十四日國聞電) 討逆軍事結束俞飛鵬遵蔣命元(十三日)通令各級兵站部刪(十五日)起一律撤銷

幣原報告縮軍交涉
在英日本全權之活動

(東京十四日聯合電) 幣原外相於十四日閣議席上關於倫敦會議全權一行之消息 日英豫備交涉之結果各關係國之情勢有所報告並告與英美兩國政府之預備交涉日本全權之言動有豫期以上之成績對美七成要求亦不難貫徹云

(東京十四日電通電) 幣原外相於十四日定例閣議關於海軍縮日英豫備交涉之經過有所報告謂英國側關於八英寸備砲巡洋艦擬日本側承認六成比率之川意指摘日本一萬噸級巡洋艦對美七成要求爲越出規定計畫違背軍縮精神日本全權謂既定計畫勢力限度爲依照對內的情形而決定者各國既斷於規定計畫其實質的內容有所不同即時不能斷定日本違背軍縮精神等旨有所反駁

令平漢路限期通車

(南京十四日國聞電) 蔣令何應欽豫事告一結束平漢路限五日內全線通車何元(十三日)轉令赴緊修復北上車已達遂平

濱口首相訪西園寺

(東京十四日聯合電) 濱口首相于十五日午前十時由東京出發赴興津訪問西園寺公陳述新年祝辭 後關于決行全部金解禁之顛末及實行之財政狀況縮軍會議之經過並豫事件之眞相政府對議會之態度與方針現在之政情等項詳細報告求其諒解當于午後九時四十分回東京

安定反側之根本策
論說徵文三等當選 (趙仲良)

孫中山云。民權即是人民政治力量。政治是維持人民生存。竟哉言乎。共和國眞諦。兩語已揭發無餘。由前之說。則人民皆有參與國政之權能。由後之說。則政府負有爲人民安定生活之使命。自古迄今。一切革命。皆由不平而起。政治權利不平。則起政治革命。經濟生活不平。則起產業革命。對處地位不平。則起階級革命。戰亂之源。爆發之始。雖間不免有一二巧黠之徒。因利乘便。逞私發難。然莫不因用多數不平之潛伏。而導之使決耳。昔諸葛武侯治蜀。開誠心布公道任法而不任人。治公而不涉私。其語同官之言曰。諸公有志於國家者。但勤攻吾之闕。於此證其胸襟磊落。皎然不欺心。志非惟屏絕私意。抑且恐不得聞其無心之失也。是故嚴刑峻法。而國人懷德畏威。蓋公室卑則忠直言。私行勝則少公功。善良政治之實現。必使全國之人民。交感共勸。互策騈進。治者與被治者。易地以處。皆躋其中。今日大局凋殘之餘。反側環處。苟當局存心利濟。起而收拾。亦惟有從開誠布公始耳。十八年以還。內亂相仍。人民生命財產。受無量數之犧牲。執政當局。前仆後繼。無非一私字爲害之烈。任國政者。率皆憑藉現位。便其私圖。上焉者逆爲下野後處其租界公寓公生活之計。下焉者預作失職後飫肥甘全孥豚之舉。泯泯棼棼。罔中于信。對於異日國計民生之敝。喪權外侮之來。彼意固與已宴然無與也。歐貴各國施政用人。惟求理之所當。才之所能。反觀我國。貴者以威亂政。富者以貨舞法。入主出奴。賞僣刑亂。由所愛憎。以定取捨。一人得位。則親戚故舊。彈冠相慶。即擅棄草莽。駢至屆抑末僚。才藝之士。非稱職之人。才與位絕無相遇之可能。以此求政治之昌明。人心之翕服。反側之安定。何啻緣木求魚乎。在昔祁奚內舉不避親。外舉不避仇。最足以劑斷公私之別。今之從政者約皆排其所憎而植其所愛。寶不肖非計也。所謂與我善者爲善人。與我惡者爲惡人。管子明法篇有云。使法擇人。不自舉也。使法量功。不自度也。故名定則物不競。分(去聲)明則私不行。由此推之。施政用人。必在理解上求之。毫不夾雜情感。方可招國人之輪服。杜反側之釁口。

人類營營逐逐所競存於社會者。惟在生活。一般人民所望於政府者大之在政治清明。次之在生活安定。自古所稱郅治之世。秉國鈞者。莫不已飢已溺爲懷。一夫不獲。若已推而納之溝中。夫腹飢不得食。膚寒不得衣。雖愚者必不甘就凍餓。將擾攘突起。求所以自全之道矣。況事在知識階級乎。大凡人群。上者德性堅定。百折不變其節。下者有生殘戾。稍惡不移。此皆佔人群之絕對少數。至多數中人。則可善可惡。惟在國家敎化之甄陶。與夫政治之馭使耳。今日反側份子之何嘗盡勸。皆爲生性好亂樂禍哉。彼其激於政府措施之不平。異己之排除。個人生活之破產。致被人利誘挺而走險者。十有九也。國家大患。無過人民生活不能安定。知識階級生活不安。尤爲召亂之原。觀夫英國內閣國會。年來對國人失業問題。關心倍處。以謀解決之方策。亦可知人民生活安定與否。於國政影響之鉅矣。準是而論。安定反側之根本策。惟有開誠心布公道。施政用人。求合理之公開。更使知識份子生活安定。各有所歸也。

日駐土大使

(東京十四日聯合電) 本日閣議決任駐瑞西全權公使吉田伊三郎爲特命駐土耳其全權大使

韓復榘抵鄭

(鄭州十四日復旦電) 韓復榘元(十三日)到鄭據前方報告唐生智確到汴

兩種國定新稅率案
由財政部提交行政院

(南京十三日聯合電) 國定新稅率表財政部已在起草中最近兩種稅率表已起草完畢其一爲完全自主者其二爲現行七種稅率表品類加以更換者此項草案本日由財政部交行政院當於明日由行政院會議協議觀測此項草案按照與日本交涉之結果以採定兩者中之一種設日本不贊成完全國定稅率則僅留七種稅率表之改訂云

張貞謂盧興邦倡亂

(北平十四日復旦電) 滬電張貞元(十三日)通電謂盧興邦勾結中央通緝之林壽昌林忠醉福嘯倡亂省垣擄押林知淵等誣指有改組派嫌疑楊主席及黨委政委均處暴力脅制之下行動全失自由貞已電請中央迅速處理以清反動等語

日本內外債

(東京十四日電通電) 據日大藏省發表至昭和四年十二月末現在之國債總額爲五十九萬萬五百七十一萬八千圓其內容內國債爲四十四萬萬五千八百八十二萬三千圓外國債爲十四萬萬四千六百八十九萬四千圓

鐵甲車
在駐馬店

(南京十四日國聞電) 前在鄭許間失陷之中山北平湖廣等四號鐵甲車昨已出險開至駐馬店

(鄭州復旦電) 鐵甲車中山鍔時令開漢修理一二兩號開新鄉

福安輪在閩
江口被撞沉

(上海十四日國聞電) 楊樹莊派曾以鼎入京報告閩變經過福安輪在閩江口被撞沉溺斃四五十人

日縮軍問題聯盟會
十三日舉行開會式

(東京十四日聯合電) 海軍關係之有終會國防議會海軍協會海工會洋陽會及其他有志者鑑于倫敦會議有國家的重要性于十三日午後在水交社舉行縮軍問題聯盟開會式其代表者有馬海軍大將以下筑土城內森山各中將及本多態太郎山田英太郎等攜議決綱領于十三日午後五時訪犬養總裁十四日午前九時訪問濱口首相力說縮軍會議之重要性超越政黨政派由國家的見地以國民總意反映之決議將國民之意思宣佈於中外切望起共同聯盟今後期望倫敦會議之成功云云

何應欽賀討唐將士

(天津十四日國聞電) 何應欽元(十三日)電賀前方討唐將士云冰天雪地苦戰兼旬逆叛殲滅功在黨國爲善變之狡賊冢軍閥之野心解民衆於倒懸爲百世樹綱紀欣念勳勞謹電馳賀

民政黨起草新政綱

(東京十四日電通電) 民政黨預定廿日在東京開民政黨大會當日發表該黨宣言及政策將來解散議會後爲該黨對于總選舉重要政綱日下爲小山一宮兩氏及鈴木書記官長等愼重起草中于十五日徵求首相意見將草案加以潤色其重大政綱如左

一、刷新對華外交 二、縮小陸海軍備 三、增加義務教育費 四、確立社會政策 五、產業合理化 六、輸出增進 七、振興產業 八、改善國際借貸 九、維持金本位制度等具體的政策及選舉肅清國民生活之安全等擬標舉之

中英法權交涉近訊

(天津十五日國聞電) 英使與外王談領判權四次頗接近俟訓電到後即可商決英使刪(十五日)赴滬轉港

外交通史 (一〇六)
第十章 天津虐殺
天津條約竟解決

英美俄德諸公使對之。謂中國政府。調查此事件。消費三個月。卒取如此疎雜之解決案。列國到底不得滿足云云。惟中國政府。觀直接相手方之法國。連戰連北。幾陷於無政府狀態。仍持強硬態度。不肯屈服。卒協定下列解決案。始經解決。(一)中國派崇厚爲謝罪使。命之前往法國 (二)將知府知縣處流刑 (三)將加害犯人廿人處死刑。以其他廿五人處流刑 (四)中國須支付損害賠償金廿五萬兩。其中以十五萬兩。支付於領事與其他遺族。再以十萬兩支付於寺院。

謝罪使一旦撤回復返

謝罪使崇厚。除海關員法人諾尾恩印西阿兩人外。攜同多數隨員於十月十八日離上海。前往歐洲。該謝罪使一行。安抵法國時。拿翁三世所治之之帝政。已被推翻。臨時政府。掌握樞機。忙碌整備國防。幾乎不遑顧慮他事。崇厚乃爲遂行使命計。巡遊法國中。力求向相手方謝罪。卒不得其機會徒勞回國。返抵紐約。此時忽接法國臨時政府之電招。再度前往法國。大統領岐亞爾。以中國皇帝未曾允許引見法國公使爲理由。一旦拒絕引見謝罪使。及至一八七一年(同治十年)十一月廿三日。卒在維爾賽宮殿引見謝罪使。崇厚乃呈遞中國皇帝之宸翰。呈謝罪之辭。並求法國政府。務請諒解中國政府所取之善後策。法國大統領乃答以法國之所要求。全在維持和平。履行條約等項。絕非斬首。故中國亟宜設立公使館於巴黎。想法國當時普法戰爭慘敗之結果。威信掃地。故對於遠來使節。除右項程度外。另無示以國威之途。

取締宣敎師草案竟被拒

天津事件。如此解決告終。總理衙門以爲宣敎師等以後如不改其態度。敢行使中國國民益加反感之言行。則不啻自作自驚。然而一發生事件。即認爲國際問題。向中國政府。詰問其條約上之責任。若有如此情形。則禍根永久不絕。瞭如指掌。故此際有豫先講求保護宣敎師之取締方法之必要。於是於崇厚未出發以前。作成該項草案。爲同文公書。使之求各國政府之同意。法大統領當引見崇厚時。言及此事。拒絕同意於右項草案。政府對洛樹阿爾亦訓令不同愛之旨。該代理公使。乃詳述本國政府之主旨。向總理衙門傳達不同意之旨。至法國以外之諸國。以爲不久當開改約交涉。關於宣敎師以及一般商人之事項。均行根本解決爲可。對右項保護宣敎師規定。雖表示贊意。至其內容。以爲多有不能同意之處。卒拒絕之。因之總理衙門。究不得達成目的。各地宣敎師。仍然敢行脫軌的言行。紊亂地方治安。刺戟人民之反感。(未完)

阮肇昌南下

濟南訊云。省府委員兼五十五師師長阮肇昌。運籌帷幄陳調元深資倚畀。近以魯南防務重要。奉陳命於今日九點。專車由濟南下。視察防務。並檢閱所部五十五師。計帶衛兵一排。參謀長徐爲彝。參謀李綺。副官張蔭樵。政訓處訓育科長張孟同。及軍醫軍需軍法各處隨員十餘人。並有無線電信隊等。該師一六四旅旅長李松山。副旅長王樂善。政訓主任王寄一。副官長楊在祿等。均到站送行。阮在車站語記者。此行爲校閱軍隊。視察防務。因本人就職後。尙未與出防各軍見面。先在泰安校閱一六五旅張彬部。再赴兗州臨城。約一星期左右。即可返濟。近兩日魯南平靜。諸傳種種實不足信。惟石友三部防地。尙未十分規定。時至九點車開南下。一六四旅軍樂隊 及三一八團步兵一連。在站歡送。車共五節。計二七九號機車。及頭二等車。三等車各一輛。鐵達二輛。聞阮氏此行。實負有佈置魯南防務之重任。

戴傳賢請假赴粵垣

(南京十四日國聞電) 戴季陶向國府請假兩週元(十三日)晚赴滬轉船往粵整頓中大校務中訓部事由秘書代理戴到滬將約朱家驊同行

日英美難預備交涉

(東京十四日聯合電) 據確訊若槻全權待斯齊參孫到著將繼續華盛頓交涉但日英美三國交涉有惹起意法兩國誤解之虞因之有不能實現情勢

劉峙在郾城
繳孫門部械

(南京十四日國聞電) 漢電劉峙元(十三日)在郾城督繳孫門兩部槍械

英美銀塊市場情形

(倫敦十三日聯合電) 倫敦銀市雖十八日發現空前之暴跌即現貨二十辨士十六分之五期貨二十辨士八分之一惟其後漸趨恢復及至本日(十三日)現貨漲至二十一辨士十六分之七期貨二十一辨士十六分之一較八日之最低價漲二仙八分之三較昨日漲八分之七再最近銀市暴跌原因一事紐約銀市亦呈反漲即本日價減四十六仙四分之一一面紐約經濟通銀價方面觀測如下日本金輸出解禁影響復平價結果上海之鋪爾(譯音即賭金場之類)竟而爲其要原因惟中國財政顧問首席凱米爾敎授之調查報告行將發表成銀價毛荒之一因亦無容疑再凱米爾氏會爲他各國所聘調查各該國財政情應將建議設金本位制度

滿鐵問題重要會議
無何等具体的決議

(東京十五日聯合電) 滿鐵方針大加改革於十四日午後四時半在首相官邸召開重要會議經濱口首相宇垣陸相幣原外相井上藏相松田拓相仙石總裁等與會首提昭和製鋼所問題交換意見結果該所可否設立擬再加研究與以決定至設立地址如以鞍山或大連則有酌量進口稅及軍事上各項情形之必要又以新義州則亦利害關係非淺應當十分考慮至滿鐵職制之改革滿鐵傍系會社之配合整理及其他重要問題決定俟議會休會畢後下次議會開會前再加審議及午後六時十分散會是晚仙石總裁在滿鐵俱樂部開晚餐會邀請本日參會各員

劉鎮華等謁閻報告
閻決照中央意旨進行

(鄭州十四日復旦電) 劉鎮華賀耀組元晚(十三日)同鄭下車後即往謁閻報告中央意旨後閻甚爲欣慰決照中央意旨進行

法意海軍均勢問題
意國粹黨強硬主張

(羅馬十三日聯合電) 意國非西斯特黨關於法意海軍均勢問題意國主張競遭法國之拒絕本日發表左項聲明 意國不放棄意大利理論上主張與最強海軍國同一權利因此致倫敦會議決裂亦所不惜云云

贛整理鹽捐

南昌訊云。贛省鹽斤加價始於軍閥。影響人民生計甚鉅。月前西岸運商在淮鹽公所議決呈請省政府要求減輕鹽引稅率藉以抵制精鹽。以維商運。聞省府整理財政委員會日昨特擬具整理江西地方鹽務專款方案。提交省務會議。詳細審查。已決定一根本整理辦法。茲分誌如下。(一)關於整理淮鹽附捐辦法。近年以來。淮鹽之不能暢銷。一因附捐過重。一因精鹽爛價。而緝私之廢弛。亦不爲無因。現在淮鹽每引。徵收附捐六元。商民困苦者久之閲經政府議決每石核減一元五角。實徵四元五角。減輕之後。淮鹽或可暢銷。此外加以餘斤附捐。精鹽附捐及粵浙口捐。統計收入。約在五百萬元之譜。至於用途經呈配爲分救教育庫券基金。及公路建築等費專款。此次減收附捐。不無影響之處。聞由政府請求中央。酌量補助。但如能達到目的。亦屬幸事。淮鹽多運銷於建昌府屬如南城南豐黎川廣昌瀘溪等五縣每年銷鹽約在十萬擔以上。此次經政府減輕附捐。該屬五縣之銷路。或可不止十萬石也(二)關於精鹽附捐整理辦法。查精鹽之附捐。每擔亦係六元。照准引辦法。每擔減徵一元五角。但此精鹽之運入。實足以影響於運商現四岸淮商。及全國精商。正在中央鹽務署交涉。在未解決以前。贛省仍查照拼銷湊運原案辦理。惟精鹽向例。只准行銷通商大埠。江市一區。南昌內地。不在其列。只准每人購買三袋。或多數人拼合。湊運一船。故稱之爲拼銷湊運。仍一面令由權運局查照定章。如遇有精鹽公司直接運銷內地。須認眞禁阻或以私運論罰。(三)關於粵浙鹽口捐辦法。確定浙粵鹽口捐稅率。廣信府七屬。爲浙鹽引地。所有進口浙鹽。向係每石徵收二元一角。擬仍照舊徵收。未可變更。贛南十七屬。爲粵鹽引地。所有進口粵鹽。分爲三種。(甲)雄鹽。每百斤徵收口捐二元一角。(乙)惠鹽。每百斤徵收口捐一元八角。(丙)潮鹽。每百斤徵收口捐一元。此外又有大包零鹽。蘿卜梅子之類。其徵收口捐。亦有相當之定額云。

小幡使華問題未決

(南京十四日聯合電) 中日當局間近頓關於任駐滬總領事重光葵爲代理公使一事同時關於承認小幡公使問題成立諒解據聞中國側未曾拒絕小幡然將此項問題復歸於未拒絕以前之狀態日政府任命小幡使華如何暫時置之不問

吳稚暉閒適

北平訊云。吳稚暉自晉回平後。瘧病已痊。最近精神健旺。除赴各學校講演外。午後即赴市內遊覽。昨下午四時吳偕友二人。至絨線胡同協慶和羊肉館吃羊肉火鍋。記者無意與吳邂逅。時吳正大啖肉片。謂此地美肉殊爲鮮美。余到北方來。必大嚼羊肉數次。吳食畢。出美肉館。戴一美國式帽。穿狐皮大衣。走往宣武門內雜貨市場。僅到一書攤。即與賣書者談話還價。最後吳買猛龍古帖及舊書十餘本。至五時半始由市場走回西交民巷寓所。

蔡廷楷部已入昭平

(上海十四日國聞電) 蔡廷楷師已入昭平朱紹良眞(十一日)賀縣毛炳文向八步搜索前進敵從修仁窟武宣呂煥炎部楊義旅到潯陽截擊呂文(十一日)出發督師

倫敦會議成立程序
由英政府向日政府通告

(東京十五日聯合電) 關于倫敦會議之構成本日由英國外務省經駐英松平大使向日本外務省有左項通告

軍縮會議開會式場所在三多塞姆斯宮殿羅亞爾嘉拉里英國皇帝親臨致開會辭繼爲麥克唐納首相作長時間之開會演說並有各國全權演說僅就軍縮之希望抱負開陳意見並不言及一切提案有所約定將此演說送一向全世界放送二十二日休會二十三日午前十一時開會即時組織第一第二委員會第一委員會內設置數個分科委員會各科會由各國全權各二名海軍專門委員顧問數名組織秘密會議對艦種別作專門的討議第二委員會由各國事務總長及外務財政各部隨員組織管掌一切事務第一委員會內分科委員會之審議應需三個月報告書決定書事項於各委員會閉會後開總會時作最後的決定於是會議閉幕

阮肇昌返濟

濟南訊云。五十五師長阮肇昌。在泰安校閱該師一百六十五旅張彬部。本定十三日早赴兗州校閱因奉陳調元電召。晚九時由泰安專車回濟。

哀啓者

先考特授勳三位陸軍上將芳辰公韓府君諱麟春痛於夏曆十一月初九日 陽曆十二月九日已時疾終正寢謹擇於夏曆十二月十七日題主 十八日成主 十九日開弔 二十日發引 陽曆一月十六日 十七日 十八日 十九日 哀此訃聞

孤子 韓育 侯 才 泣叩

喪居遼寧省城大北關鐵嶺道二十三號本宅

恭頌傅團長靖氛之德政

駐突泉遼寧陸軍騎兵第三團團長傅公靖氛親率士兵六七十名於本月廿六日夜間在縣境阿汜他拉屯與紅順匪幫百餘名接仗當經擊斃匪數名受傷十餘名得獲槍三支馬二十餘匹救出民等人票五名可見傅公教兵有法矢勤矢勞奮勇直前若不局克臻此爲民於水火之中民等身受莫大之恩無可爲報謹登報端以彰大德

洮南 突泉一區 金德財 瞻榆五六區 張鳳林 劉學榮 胡勝奎 三區 劉景太 仝啓

聲明爲醫學辯誣

本邑今春公立蘇生產科學校聘瀋陽小河沿專門產科畢業生李靜忱爲教師開學後頗受各界歡迎凡遇接生事宜無不晝夜辛勤毫無推卸以故人人皆樂請其接生不意於歷十月初十日城西街寄戶趙連長之內人期滿臨盆請李教員入門診視見其適三十初次生產勢甚可慮經李教員轉聘施醫士很入夫以之設法收生嗣經很大夫用手術將胎兒取下孕婦安好如常嗣因舊疾轉劇產後十四日膨脹過甚氣絕身亡此固非接生之過也且與李教員毫無關係事後頓起謠言謂李教員收生無術釀出人命等因反覆違很大夫於不顧則李教員專受其誣本會主持公道爲保全李教員名譽起見故擬稿登載各報以明眞像俾諸界共知之

北鎭農商會爲醫學辯誣聲明

上海駐遼美永火油公司東三省總經理籌備處廣告

鄙人承辦美永行塔牌火油銷售東三省吉黑陵省包銷遼省各縣按縣包銷如有志包銷者速至日站天泰棧西樓大官廳本行籌備處面議利益均沾包銷權久遠願有捷足先登者面議訂約可也

瀋陽的東安市場

大凡到過北平的人都去過東安市場沒去過的人也必聽說過因爲那裡所賣的東西新穎出奇精緻靈巧頗有吸引遊人的力量

瀋陽有個綺華行所賣的要貨玩具泥人珠花絹花宮燈紗燈陶竹器皿等物全是從北平運來的茶餘酒後遊覽一週直如逛一趟北平的東安市場

○注意 ●本行代理 苓精茯 預防春起毒發的優良清血解毒藥

開設遼寧南市場迤西路南 綺華行

新年期中之消息 好自十二月二十五日起 ●冬季禦寒服裝廉價大拍賣 三星期 學生服每套由十四元起 厚呢大衣由十八元起

瀋陽市小西門內 西邊 華大呢絨店啓

七世祖傳張氏聖藥

瀋陽城北郎家寺村杏林堂張夢九醫士

寒痛膏 專能提升嬰兒氣銷並治婦女經寒腹痛腹脹久不受孕經水不調見之有奇效

消疳散 主治小兒食積成疳面黃肌瘦無論疳之有否均可服用久服常服能令嬰兒肥胖並治食積作吐瀉肚痢疾一袋全愈兩三袋完全除根不犯

嬰兒平熱清肺散 驚怖失魂咳嗽吐血四時瘟疫神昏搐搦一切內熱等病服之特效誠小孩干城

代理處 大西關信義長 小西關信源長 大南關大德祥 日站瑞升東 北市場信源長 大北關恒興元 小中街吉順隆 小東關同興合 大東關慶太長

廣告　遼寧萬芝堂藥店

侵茸　立止

補腎丸

咳嗽藥

此藥專治男子先天不足後天虧損少年破身太早房勞過度腎虛腎寒精冷如冰不能種子陽痿不興興而不久夢遺滑精腦髓空乏腰痛耳鳴精神短少自汗骨蒸以及婦女經脉不調赤白帶下下元虛冷久不孕育等症服此藥添精種子狀陽補腎大有奇功

每匣現大洋一元五角一打十五元半打八元整

專治男女老少諸般咳嗽不論年深日久虛損勞傷咳嗽吐血痰中帶血傷力咳嗽肺虛痰喘唾臥不安飲食少進內傷外感肺經不清此藥善能止咳定喘養血清痰能補能和能清能散管保去根永不在犯立見功效

每付現大洋四角五付一元八角十付三元五角

此藥各埠均有代售　外埠函購郵票自備

遼寧大西關萬芝堂啓　分號設北市場

中國電話一千一百四十三號

醫士　宋子岐　劉春廷　孔益忱　應診

前車之鑒

小兒服藥尤宜謹慎否則不死於病而死於藥殊爲抱恨四川廟宇灣郵局李謙益君前因未備嬰孩自己藥片偶以藥悞喪其掌珠致抱無窮之恨今則常備此片於家中其公子乃得康壯茁壯下方錄列之來函即李君自述其事之經過也

李君云「敝人愛女前年染病因悞於藥以致夭殤翌年得一子恐蹈覆轍偶有不適只服嬰孩自己藥片無不滿意而於風寒咳嗽發熱瀉痢肚痛等症尤見靈驗眞保嬰良劑也」

嬰孩自己藥片藥片統治小兒腸胃疾病穩妥靈驗雖極幼之嬰兒亦可服用而收良効焉　價目每瓶六角六瓶三元郵費免收遼東總發行上海江西路六十號韋廉士醫生藥局　各埠藥房均有代售

現代美髮佳料

金鶴頭油

彌增黑髮艶麗　植物性

姉妹品　煉香油　金鶴ポマード

金鶴石鹼　金鶴化粧品　都の花石鹼

本舖　野村外吉商店

最高尚的新年禮物

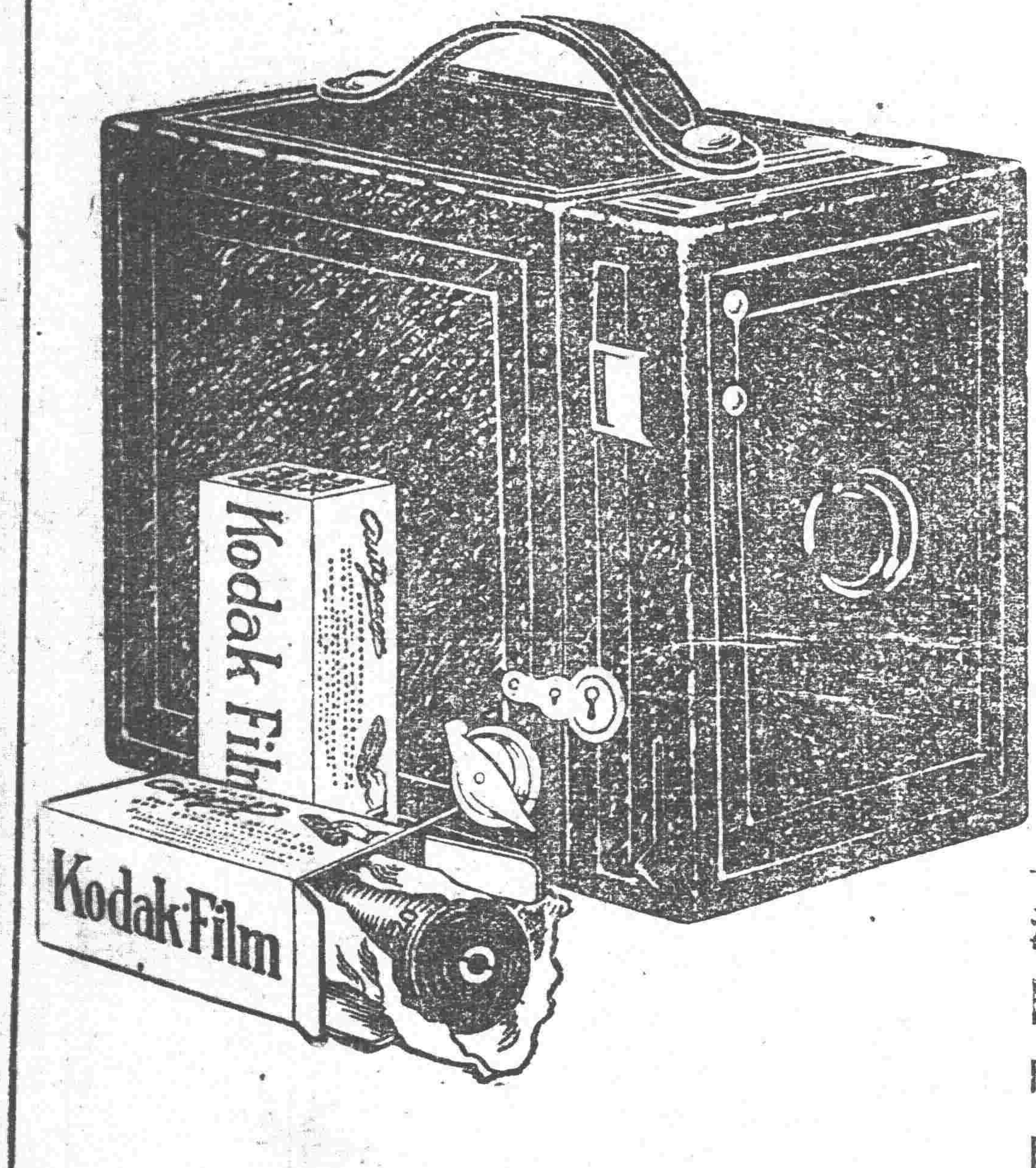

光陰如飛。又將新年
禮尚往來。人之常情

市上新年的禮物。多如過江之鯽。如欲一最高尚而且最經濟者。祇有一種此即

柯達攝影徵求會之

鷹眼牌　B字鏡箱一只柯達一百廿號軟片一捲

祇費大洋四元五角。立刻得到此一份最高尚之禮物。送與友親。不問老幼男女。無不十分歡迎。萬分感激。受者可以永久紀念賜者之高情厚意。比諸普通禮物。有天淵之別。受者入會之後。尚有許多利益可以享受。每月有三十元之獎金。柯達畫報一份。和攝影術種種進步。徵求結束。更有一百五十元之鉅獎希望。下列各店。均可代收會費。付欵入會。可以立即領到鏡箱與軟片。

上海　千代 南京路　英明 南京路　商務印書館 河南路

外埠　杭州 華美大藥房　寧波 中英大藥房　常州 天勝照相館　智鏡商店　福州 鄭植記號　三影壽堂　常州 志成商店　無錫 大陸藥房　鎮江 濟華堂　南京 唯有照相館　南京 一鶴記照相館　汕頭 一似照相館　開封 德華大藥房　煙台 順記號　紹興 雲芳照相館　天津 中華大藥房　香港 柯達分公司

美商柯達公司

柯達攝影徵求會

上海圓明園路廿四號

外埠寄會費時另附鏡箱郵費近省三角遠省六角郵匯不通時郵票十足代用

柯達 KODAK

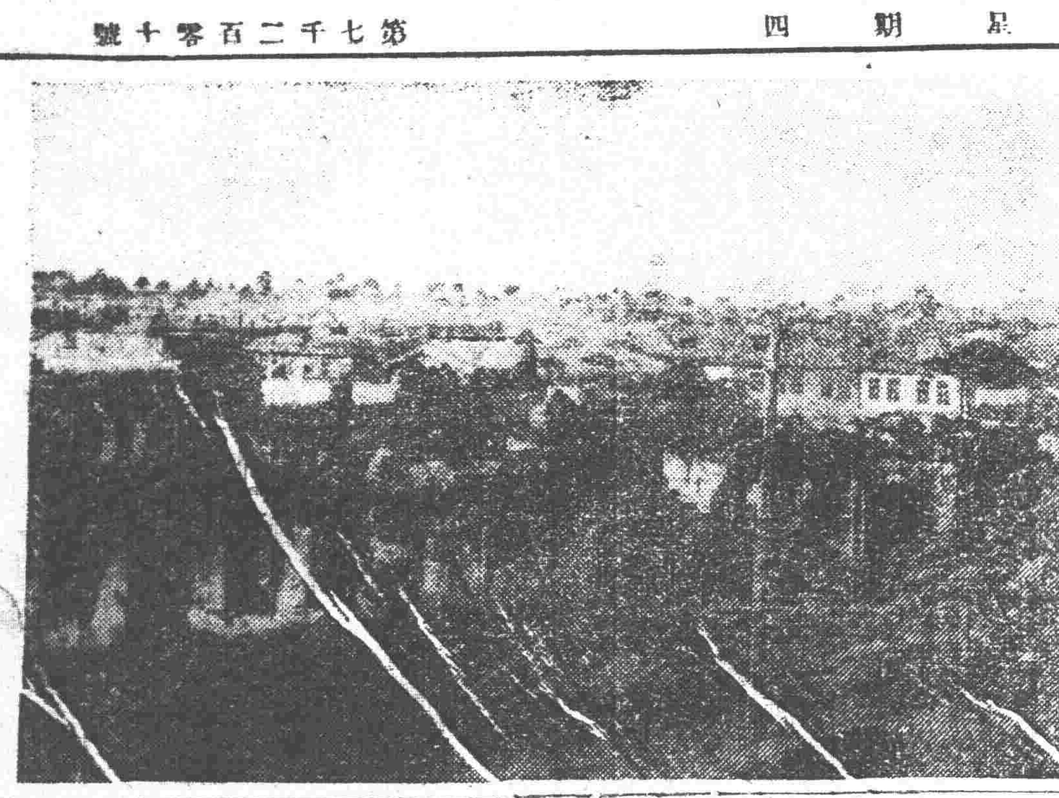

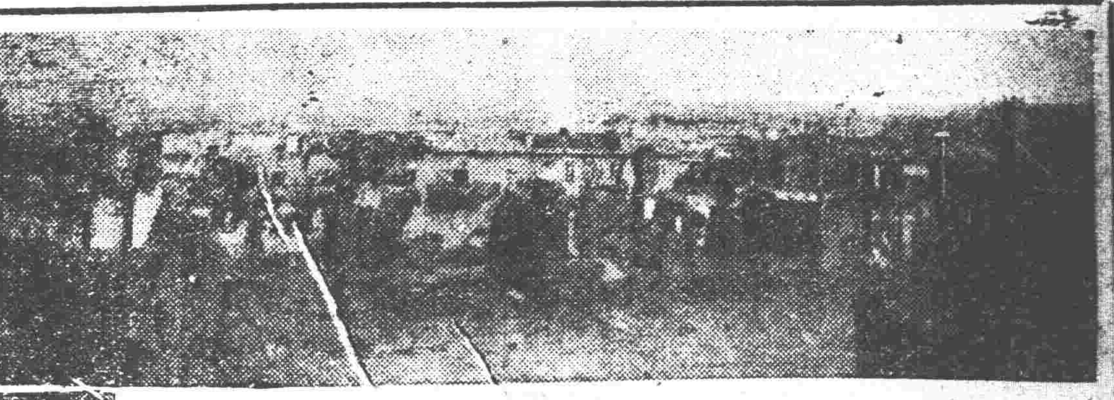

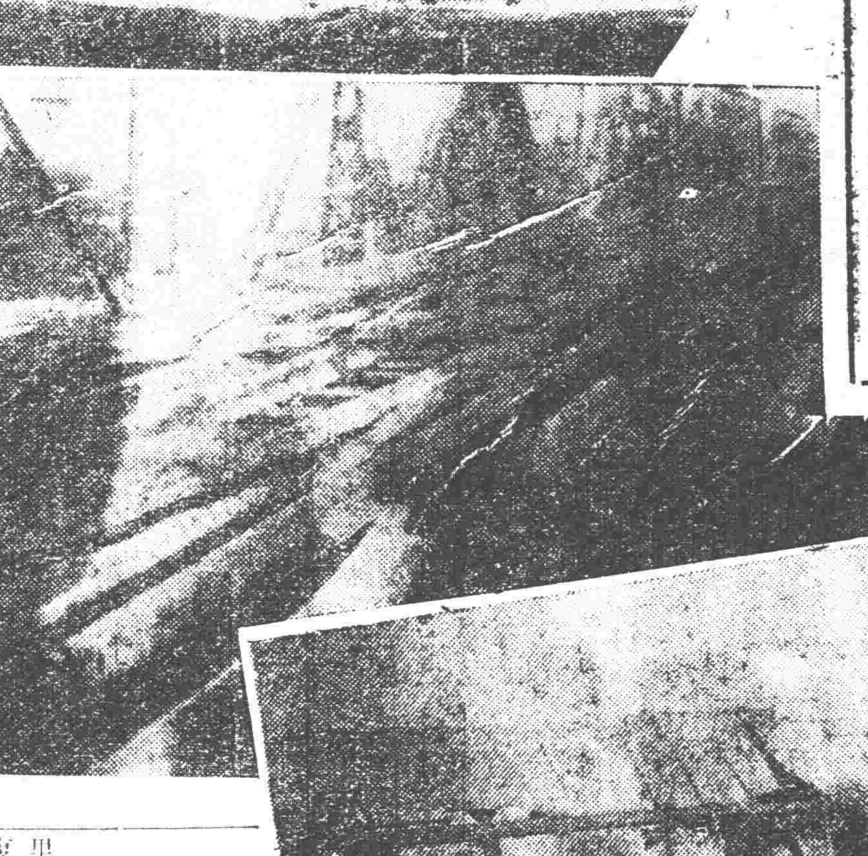
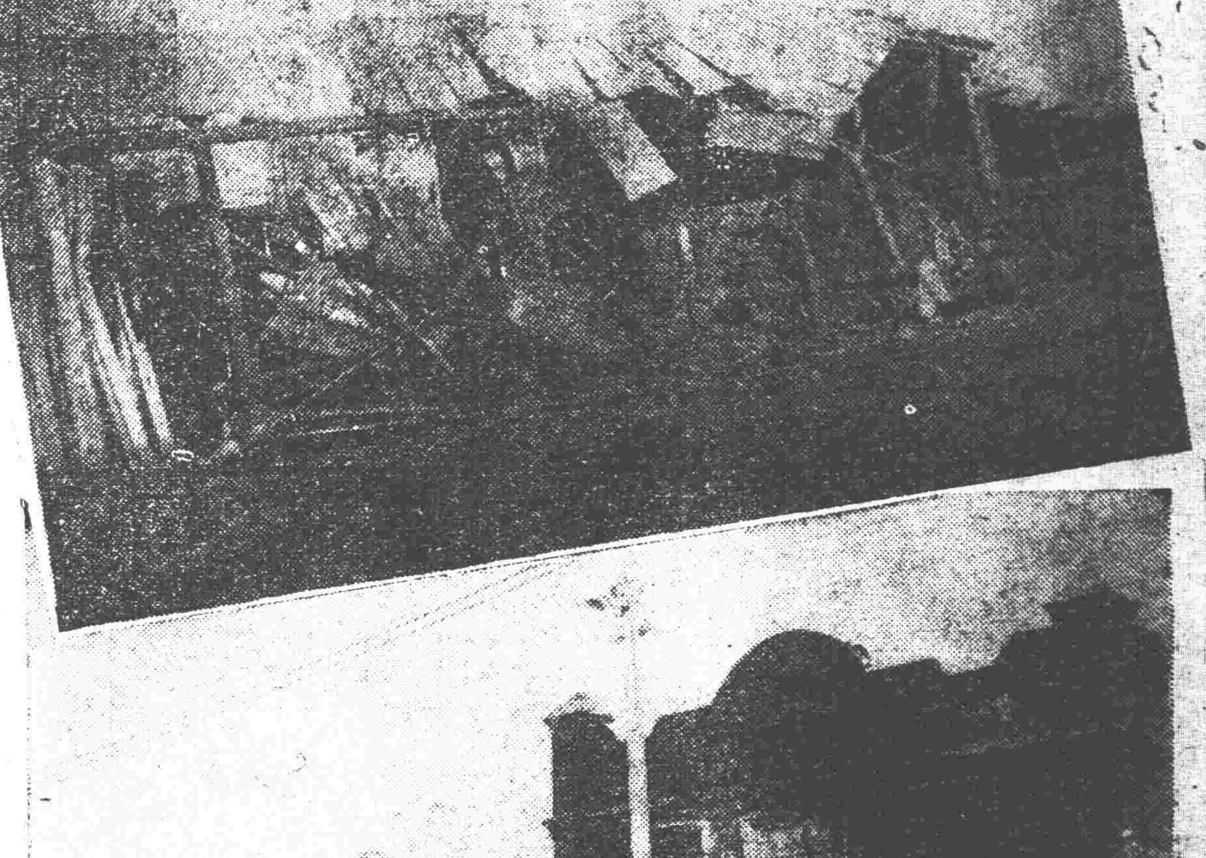

寫眞說明

滿目荒凉之刧後海拉爾

各片均係十一日就地攝影

日僑慰問團于十三日早由滿洲里出發旁午行抵海拉爾站據其十四日發電云半載斷絕之中東路交通今已恢復直達列車前此避難之男女老幼現正陸續相扶而歸惟歸來後視察家鄉焚燒一空荒廢滿目僅堪席雪地而嗟嘆耳查海拉爾戰禍較諸滿站更爲慘烈約損失現洋二千萬元至於海滿一帶損害共計可一億萬元逆料恢復地方元氣至少須一年之歲月云云

滿洲里暫調馬占山旅担防

據軍界訊關於黑龍江省滿洲里地方防務因第十五旅編遣編復頃萬副司令向當局請准特暫調現在駐防海倫呼蘭之馬占山部騎兵第一旅前往接防云

廢棄伯利議定書聲中 中央迭電催莫入京

國府當局有意廢棄伯利議定書已誌昨報茲據續訊中央政治會議關于此項問題當于今十五日特開會議俾籌對俄應付辦法並聞內定赴俄全權代表之莫德惠奉中央電召已非一次惟莫果否赴寧似乎尚未確定云

屯墾軍勦匪

本月上旬曾有蒙匪二百餘名由索倫北部竄入騷擾內蒙各旗鄒作華督辦據報立即配置騎砲兵一支隊共計六百名前往圍剿日下正在追擊中鄒督辦于十三日呈報遼省云

大批機車運赴洮昂路

洮昂路前將該路破壞及不堪使用之機車多輛運瀋在東大工廠修理現該路駐瀋專員姚壽康鑒於軍運紛忙需用機車遂於十四日將東大工廠業經修好之該路機車八輛由南滿路運輸返洮云

東北軍政大會議 豫定二十五日開會

張學良司令長官近以中俄交涉已告段落惟對于中央時局問題應有協議之必要故擬本月二十五日召開東北四省軍政大會議閱軍政要人均將次第來遼列席會議云

增添東鉄護路軍

張司令長官以中俄雖然議和而東路之情勢一變此後該路防務益形重要必須加派重兵佈防是以特調步兵二團炮兵一團騎兵一團分駐沿路各要隘分段佈厚兵防以力而保公安云

梁旅長中止來瀋 赴海拉爾點編

東北陸軍第十五旅旅長梁忠甲由俄釋回十一日抵哈擬來瀋陽報告經過已誌本報茲聞司令長官張學良接該旅長電稱舊部現在海拉爾滿洲里待編于十三日赴海拉爾點編並轉赴滿洲里云

新訂電政預算

東北交通委員會頃通令各省電政機關爲電政已經改組所有各電政機關支出預算亟應從新更訂仰將新預算送核以便彙編等因省中各電局刻已遵照辦理云

整理空界大計劃 商運、軍運

昨據軍界消息當局對于現有之航空隊決計整理大部分改爲商用原因有二(一)現有之飛機不適于戰鬪(二)爲振興實業化無用爲有用即當于今年春季施行東北航空運輸至對東北之航空軍則另購飛機從新編制云

打虎山改稱大虎山

北寧路高局長現以該路由通枝線起點站之打虎山該山原名大虎山緣有一面山峰遠望形似大虎故以是名乃因傳音之訛稱爲打虎山亟應更正以符名實於十四日通飭所屬將打虎山車站改稱大虎山車站由通枝綫改稱大通枝綫除呈部備案外所有站名牌行車表等均應一律改正云

整理軍務 議由參廳着手

當局見于抗俄後之軍隊有整理必要擬設軍事整理處任王樹常爲統監曾誌前報昨聞張司令長官對于此項規畫已決定先由參議廳着手斟酌一切將來察奪情事或不另設專處即由參議廳分科辦理負責整頓以一事權而省手續茲正徵求張萬兩副司令同意云

市所主管發出國護照

省政府案准外交部咨爲各省交涉員署裁撤後所有出國護照改由各特別市及普通市政府主

砲第六團將担任省垣防務

東北邊防司令長官張學良因對俄軍事已告一段落特將防俄第一軍各旅先後調回原防茲聞防俄砲兵第六團團長王緒五奉令全部調回分配省垣補助警憲担任防務藉保治安云

交委會設扶輪教員傳習班

東北交通委員會高委員長現爲造就交通教育人才起見特就皇姑屯路電傳習所校址設一扶輪教員傳習班令東北各扶輪中小校現任職教員入班肄業一個月並定本月十六日開課云

天氣豫報

本日豫測 晴

昨日之溫度

最高 零下六度八

最低 零下一八度七

平均 零下一三度五

飭整頓縣拘留所

警務處長孫紹忱以各縣政府之拘留所殊久完善若不加以整頓勢必妨害司法行政故於十四日通令各縣政府依下列辦法整頓(一)住宿(二)管理(三)待遇(四)衛生(五)衣食(六)訓育以上六項均有詳細節目云

滿站受傷之滿鐵社員吉武氏裹傷而歸

據哈爾濱電訊當勞農軍攻擊滿洲里時在日本旅館中被勞農軍砲彈負重傷之滿鐵社員吉武政雄氏十四日朝歸抵哈爾濱當有多數滿鐵社員及該氏夫人等到站迎接該氏右腕尚有砲彈碎片遺於肉內故猶纏以白綳帶面目呈白勞苦狀態關於遭難之經過據該氏云十九日朝與朝鮮總督府下村君在旅館客室將欲進早餐時忽聞轟然一聲爆音直衝耳鼓同時室中充滿黑烟咫尺莫辨予偶覺右腕沉重視之方知右腕內被砲彈完全炸去血流殷殷不止下村君急取圍巾將腕纏縛停當乃奔入領事館在領事館曾經治療頸部發現彈片三枚腕部腳部各發見一枚此足爲得慶更生之奇跡旅館中女僕因砲彈碎片中頭蓋骨以致即時死去殊屬令人悲痛云

袁金鎧回瀋

東北政務委員會委員袁金鎧前奉張司令長官命令赴津接洽東大任務已誌本報茲聞袁委員在津方將各事辦理完竣于十四日乘北寧路車返瀋同司令長官報告一切云

省西防軍之佈置

張司令長官現將遼寧省西之軍防重爲規劃並指定令各旅遵照計第二十五旅回駐綏中山海關一帶第四旅回駐興城沿海各鎭第十九旅回駐黑山盤山第二十四旅回駐錦西義縣第二旅回駐營口遼河口及兩岸地帶第十二旅回駐錦縣新民一帶云

吳鐵城返平矣 即往鄭州爲閻監誓

中央執委吳鐵城此次代表中央來遼慰勞已經多日昨日接鄭州來電稱海陸空軍副司令閻錫山即在鄭州補行宣誓就職典禮囑前往監誓吳氏遂于今早(十五)日九時乘北寧快車返平擬在平不耽擱即轉赴鄭州隨行者除吳之夫人外有中央宣傳部徵集主任蕭同茲及秘書張震西等數人云

盤山縣學務狀況

教育廳案據盤山縣督學邵茂文呈稱學視查盤山學務查各校學董既多取消村長副負辦學全責應認眞督飭勿任敷衍致荒學務各校教員對於教法多不明瞭應設法督促改進各村校對於廁所一項應令注意以重衛生縣立師中學校校舍簡劣不堪且不足用應籌欵修建縣立第三小學學額不足辦理亦差應飭嚴加整頓等情廳長吳家象當於本月十四日飭該縣遵辦具報云

王局長整頓電話

本縣設立電話局迄今數年電線電機多有不堪適用者過有電話恒生窒碍該局長王振宸稔悉此弊現傾工人携帶材料赴各鎭分局重新修理俾風雪不悞勤務現下各處電話均行暢通毫無阻隔之虞(黑山縣)

防俄損壞軍器送廠修理數目

防俄各軍因戰爭損壞之軍火先後運送兵工廠修理者據聞大槍共二百餘棵小槍共四十餘棵大小砲共九門在前方臨時修理者不在此內至各軍丟失之器械及被俄軍掠去者當超過此數倍云云

組織救濟院

三課辦公 六所管理

省垣之同善堂改組爲救濟院及各縣救濟院組織之內容業經民政廳核定大致分總務事業財務三課辦公院內分養老育嬰孤兒救濟(類如濟良所)施醫借貸六所管理並聞先將省城同善堂改組救濟院後以次令安東營口各一等縣遵照成立云

教育會決採委員制

遼寧省政府暫時仍用會長制已誌本報茲據續訊謂東北政委會以會擬應採委員制早經國府頒行教育會自當遵照辦理乃飭東北四省政府轉各教育會遵照改組云

清理天惠地局私放荒段

卓旗天惠地局私放荒段二千餘方經省政府派諮議鄭金銘查明呈覆議定辦法發交遼北荒務局清理現在該局呈報省政府於二月一日起限兩個月內凡領該荒段者將照送驗換給新照逾限撤銷原照另放云

講武堂下期學員規定額數一千名

東北陸軍講武堂原有學員數班分別考試行將畢業張學良司令長官爲造就人才計特於十四日商諸該堂教育長及各教官規定下期學員定額一千名仍由各旅選送以便授課云

各學校遵章放假

本鎭縣區各學校以本屆寒假期早經教育局轉令在案日昨十二日已屆放假之期當即遵令放假云(樣子哨)

初中生畢業

本縣初級中校三級學生已屆三年畢業之期由校長教員等考試完竣分別榜示並請縣長及各界首領多人到校參觀有各界祝詞學生答詞並攝影紀念觀者頗稱極盛云(黑山縣)

西市場有遷移說

洮南經張光亞縣長立西市場各處妓舘均歸市場營業無奈地方偏西四民遊玩不便妓舘蕭條遷外城者甚多勉强支持者尚有四十餘家今冬經趙珠泉見地方情形難以發展遂聯合同志禀請市政所遷移西市場以興通市面經東西兩方面房主認可市政所批示近日有遷移之慨云(洮南)

陸軍調防

彰武縣駐防陸軍步兵廿八團奉到命令仍調回打虎山原防地經孫團長與車站要車皮于本月十一日起每日開回一營十五日開完聞接防者爲前駐卅團倘楊團長仍開回彰地商民人等無不慶幸云(彰武縣)

學校放假

彰邑教育局前奉遼寧教育廳令定於十一月十一日各校一律放寒假該局奉到明令後即行分令所屬各校一律遵章將各校期考完畢放假矣云(彰武縣)

講習開講

彰邑教育局長馬書田以教育改進日新月異所有各校教員乘此寒假期間正宜研究教法故於上月通令各校定於一月十二日開寒假講習會各校教員已遵期前來請袁慶和王作新張大光三君擔任講員實行開講矣(彰武縣)

催報職員履歷表

本邑縣政府頃奉東北邊防司令長官公署訓令各縣各機關職員極應呈報中央加以任命日昨令行各處將各該職員分別年齡籍貫階級詳細造表以便呈報中央國民政府加委云(安圖)

大隊副委定

本邑遼寧公安第五十八大隊副姜海山調升二中隊長業誌本報遺缺重要不便久懸經公安局長蘇國寶及大隊長李景白查李鳳山前充陸軍連長老成練達堪以勝任遂委李充大隊副於一月六日到部視事云(安圖)

趙局長領餉

本邑南江口二區第二分局局長趙青現因冬防重要於一月四日親自來城向公安局領餉並向縣局長報告一切云(安圖)

四一團一營回防

駐防珠河東北邊防軍步兵第四十一團第一營營長邢饗貫於中俄決裂時奉命帶領全營官兵開赴綏芬一帶戍邊光陰荏苒轉瞬年載茲者中俄和議已經妥協該營遵奉上峯命令於今一月六日早全部開回原防而珠河各界均極歡迎云(珠河)

講習會開課

本縣教育局擬於寒假期內開會講習已誌前報茲聞教育局由省聘到朱逸士李和春二君於日前到延朱君講授黨義李君講授教授法所有各校職教員均於三日齊集縣中學即日開始講授朱李兩君講述透闢對於教育上必有相當之進益云(延壽)

王幫辦視事

本邑印花稅幫辦易人業誌前報茲聞新任幫辦王忠恕於當月二日到延當即入處接收清楚視事云(延壽)

辛統帶歸來

本城駐防山林游擊隊統帶辛興周君赴方查防已誌前報茲聞該統帶視察竣事於二日歸來照常視事云(延壽)

糧商丟欵

本站路南長發和糧棧上月中旬使人赴長春取欵兩柳包共官帖三百伍十萬吊正外有銀洋金票各三百元由頭溝上車開至車春站取欵人一時不愼將柳條包丟失一個內有官帖一百萬吊銀洋金票各三百元一並被賊竊去及提欵人知覺已杳如黃鶴矣(下九台)

粮戶通匪被獲

邑屬烟筒山鎭粮戶李永年進租粮五百餘石農人中可謂鉅富竟而不守本分公然通匪俵裏分贓去年十二月下旬匪首東邊被擄供出窩主李永被第一營張營長派柳連長將該窩主拿獲日昨該營長將匪首東邊及窩主李永一併送交第三十三團部依法懲辦矣(磐石)

民團解散

賓縣前因邊境不安公議編練民團保衛治安現已和平解決地方紳民迭經會議取銷免費巨欵已委張幹忱辦理善後下鄉調查究竟如何善後容訪再誌(賓縣)

委任獨立分所長

金川縣公安局龔博仁局長以安獨立分所之必要惟該分所長若非精明幹練者自難勝任茲查王琦璋係奉天警官學校畢業久充警甲要差以之充任自能勝任故於日昨(十二日)特行加委云(樣子哨)

旅客服毒斃命

本邑中興客棧於十八年十二月二十五日住一旅客姓傅名興有年四十餘歲係大荒頂子人務農爲生投宿該店後竟於晚間拌然身死報告縣政府派員檢驗屍係服毒而死但究竟爲何出此短見因一時無人認領屍首無法推測事關人命案情本極重大諒官府必能澈底根究以期氷落石出云(珠河)

發還馬匹

本邑前因對俄事件奉令徵送民馬四十匹現已交涉完事兩方停止軍事行動故徵送之民夫馬匹分期送回日昨一月四日由前防運回徵馬二十七匹交縣農會由該會通知各民戶具領云(珠河)

冠蓋往來

…北寧站…

▲張廷樞(十二旅旅長)十四日早由錦縣來遼

▲李景餘(十二旅副官)十四日早由錦縣來遼

▲周國忠(東北陸軍牧廠技師)十四日早由遼赴北平

▲王敬一(第一軍參謀長)十四日早由遼去津

…瀋海站…

▲張旭東(海軍司令部秘書)十四日早由撫去書源

▲于湘泉(東北陸軍軍務處管理員)十四日早由章黨來遼

▲楊春芳(長官公署顧問)十四日早由瀋去撫順

…南滿站…

▲陶尚銘十五日晨由大連返瀋

▲宇佐美滿鐵道部長十四日午後由公主嶺過瀋赴湯崗子

▲牧野日步將十四日午後由鞍山抵瀋

批示

◎長官公署(十四日)

▲賈玉鵬 呈爲懇請錄用或送入教導隊深造班肄業由 批仰取具原部隊長官保証

◎省政府(十四日)

▲張殿一 呈爲擒砍樹株行兇駱害請調卷查辦由 批仰法庫縣縣長認眞查明

▲傅守賢 呈爲農會會長趙仲三營私舞弊需派會欵請派員徹查由 批仰瞻榆縣查明

◎東北政務委員會(十四日)

▲高樹青 呈爲被人誣賴殺妻一案請施恩救濟由 批令行最高法院東北分院依法核辦

◎高等法院檢察處(十四日)

▲劉中良 呈訴王殿安等因姦釀成殺人等情聲請再議由 批令鳳城縣分庭辦理

◎瀋陽教育局(十四日)

▲楡樹市學董趙庸達 呈爲遷居辭退學董職務由 批應予照准令該村會另舉妥人接替

◎全省警務處(十四日)

▲王日謙 呈控鄭南縣局長任述言等濫用職權懇請查辦由 批仰輝南縣長澈查

◎省會公安局(十四日)

▲廣鴻麟 呈爲檢舉東記綠房發票印花不足由 批仰候傳訊明確再行核辦具報

◎瀋陽縣政府(十四日)

▲佟景春 呈爲分局長徇情舞弊瀆職殃民由 批仰即遵照定章辦理勿再妄控

杜威 論兒童讀物

杜威氏頃撰一文。論兒童讀物應如何撰作。其主張謂除極幼小之兒童外。兒童最佳之讀物。厥爲爲年長之成人而作之書。而經衆公認爲不朽之名著者。其專爲兒童而作者。反不適用。例如『阿麗思漫遊奇境記』及『伊索寓言』之類。以動物或兒童之言語動作編成故事。其中事實淺顯明白。爲兒童所易認識。而其意味則深邃悠遠。獨成人方能領悟。如此之書最爲兒童所歡迎。又如用荷馬史詩及莎士比亞之劇本等。摘取其中故事。編爲簡易之記載。亦爲兒童最好之讀物。蓋用此法則兒童好讀作書之習慣早於幼時養成。年既長。必喜浸淫於名著巨製。而厭觀平凡劣下之書。方向既正。先入爲主。故欲希望今之學生多讀作書。只有於此處用力云云。按杜威此論並非創見。前人已多言之。世之編撰兒童讀物者。其職責之觀念過重。以爲我既爲兒童編書。必有以異乎平日年長之成人所讀之書　彼兒　童之心理吾固不能知。今但設想一切反背乎成人之心理。者爲兒童之心理。當必不誤。至少吾亦可向前途卸責而要功。殊不知兒童與成人。亦猶男與女之區別。雖二者有不同。然皆人也。皆具人性。近人只見其異而不見其同。爲之過甚。所以致誤。既知其誤。則(一)今後爲兒童編輯讀物者。不當趨奇立異。以專門家自豪。而當多取精粹重要之材料。(尤宜多取諸中國經史古籍)融化而善用之。(二)在學校任教員者。不可專取淺近易曉之書爲課本。曰恐傷學生腦筋。而當以書中所含之道理價值等爲標準。庶幾兒童學生求知之欲可以滿足。而世界本國之文化精神。人之類智慧經驗。均得保存滋長。培本植基。關係綦重。豈可忽視之哉。

記陳鶴琴之茶杯音器

上海函云。上海工部局華人教育處處長陳鶴琴。酷嗜音樂。餘之暇。即從事樂器之研究。近聞以其多年經驗。始成玻璃樂器之工作。其樂器以燒成七色之七隻玻璃杯由於大小不同。而得聲音之高低强弱。分別依譜敲之。頗合韶調。殆亦空前未有之發明云。

(三)　趣聯
眼珠子鼻孔子孔子反在珠子下。眉先生鬚後生後生倒比先生長。
(四)　仝
牧童伐木木打牧童双目木。嫖香燒煤煤抹嫖香兩眉煤。
(五)　解字
魯學生去四點曾門弟子。史大人加一級吏部天官。
(六)　染坊妓女
好爾貲財任您或長或短。愛我顏色憑予一淺一深。
(七)　除夕
一夜連双歲。五更分二年。
(八)　俗對
郊外黃花好似金釘釘地。城中白塔恰如玉鑽鑽天。
(九)　窮人過年
爆竹一聲逐出窮鬼去你他媽。這幾年弄得吾垂襠尿褲。焚香三柱接進喜神來吾的爺從今日保佑咱發福生財。
河內蓮花撥粉拳打誰打誰。溜沿兩鞋腳。扛尖一帽頭。乾坤一大廈。日月兩觀窯。青石頭溪澀挺硬。黃河水翻滾冰涼。

古龜 年齡三百歲

墨西哥函云。墨西哥灣中。最近由漁人捕一海龜。體重約一千三百餘磅。以四匹馬力。始能拖動。據生物家考察。此龜年齡。至少亦有三百歲云。

羅馬城重修古物記

羅馬函云。歐洲古代文明中心之羅馬城。近日忽充滿斧頭鐵鎚之聲浪。蓋意大利首相墨索里尼下令將城中一切古蹟從事修葺故也。以前就古廟舊址建築之房屋。以及一切遮掩古蹟之梁柱。將一一拆毀。意大利現有十萬失業人民。墨索里尼即僱用此輩爲工匠。一方面救濟失業。減少社會罪惡。一方又可將古蹟重新。負提倡文化美術之盛名。誠一舉兩得也。(一)太平石。十一月初旬。此項計畫。即已實行。而羅馬城之中心。除斧頭鐵鎚外。竟不聞他種聲音。預計一年之內。羅馬城即將改變舊觀。而遠離羅馬之馬人。苟再一履舊地。將不復認識此城矣。爲拖京羅馬最盛名之太平石。當年最著要之關隘。外兵偷入。莫不擲死於石下者。今此石附近一切建築。均已拆毀。吾人荷於夕陽斜照之際。於石上徘徊憑弔。不禁迴想當年。發思古之幽情矣。

(二)古鬪場。馬賽戲場。爲羅馬最古之戲場。其創辦之早。猶遠在柯羅生戲場之先。今亦將從事修葺。尙有『居來仝』市場附近之建築物。亦已拆毀過半。並擬於中間建寬大馬路一條。俾市場與戲場互相連貫。此舉不僅便利交通。且羅馬古蹟。將從此無被遮之虞也。

(三)名酒館。羅馬古城。現猶有狹小之街道。吾人猶可於街心望見街樓上之晒衣竹竿。及窗口陳設之花盆等。但自本月起。亦將成爲陳迹。外此尙有最著名之油耳酒館。及太平(飯店。附在太平石附近故名)將拆毀。油耳酒館設在『居來仝』市場之內。爲波希米亞人(波希米亞爲歐洲無賴民族之一。其人漂泊無定。以盜賊。占卜。補鍋。賣帚爲生。頗似吾國之走江湖者)狂歡之所。而一般美術家及外國人之至意大利者。亦喜在該館小酌。以其可任情恣樂也。館內之陳設。備極精美。胥爲近今所罕見。至於太平飯店。則建在開篫朵兒山。上有三層樓。當年古羅馬人。如何宴樂。遠不可考。但今人羣認開篫朵兒山上有三層樓。當年古羅馬人如何宴樂。遠不可考。但今人羣認開篫朵兒山爲藏酒最佳之地。且狂飲亦無人干涉。莫不樂若。鶩焉。

(四)新銅像。酒館店拆毀之後。究將如何建築。意政府尙未公佈。故不可知。據云墨索里尼擬有一種計畫。欲將該處改爲近代羅馬市場。四週建新式房屋。而以棒喝諸有功人之銅像。點綴其間。此計畫如果實現。將耗去國幣不少。但墨索里尼既決意實行。則亦不成問題耳。

趣聯漫記（逍濬忱）

(一)　重字
半夜二更半。中秋八月中。
(二)　解字
國亂民貧王不出頭誰作主。天寒地冷水無一點不成冰。

(十)　雜對
野鷄坨上家鷄叫。犛牛橋下乳牛行。雪消獅子瘦。月滿兎兒肥。冰涼酒一點二點三點。丁香花百頭千頭萬頭。郊外蕪菜舒青手要怎要怎。

記南京黨治下之春聯

南京函云。南京市黨部。爲提倡國曆起見。特印就春聯八千份。分發各民衆團體轉發張挂。茲錄如下。(一)青天覆大地。白日照全球。(二)商民樂於市。耕者有其田。(三)改良舊社會。建設新國家。(四)民權發展。國運□□。(五)青天白日下。春風和氣中。(六)國政初光日。民權□達時。(七)民氣□春發。黨徽與國光。(八)民權復始。國政更新。等聯。以點綴元旦之盛云。

放逐島

羅馬函云。意首相墨索里尼獨攬政權後。其政敵之被監禁及暗殺者。數年來不計其數。並在西雪黎島『即拿破崙被處』北廿五哩之里巴利黎島上特闢一放逐地。被放於此者。約一千二百人。皆國內知名之士。爲墨所未易公然慘殺者。島上監守情形。嚴守秘密。島外人未易探悉。最近於三年前被監禁之翕納大學經濟教授羅賽里。前首相尼蒂之姪佛蘭散司蒂。及前議員魯梭三人。冒險設法逃至巴黎島上。秘密乃一發露。據羅氏聲稱。彼所被禁島上男女約五百人。武裝黑衣軍人四百嚴密監視。所有往來書信均受檢查。略涉政治。即膺重罰。故各人除對少數親戚外。均不敢投書。監視軍人日夜輪流巡查。常川在諸人身畔者。有十二人。其他四人則巡視海岸。此外有瀛車隊三隊。車上均裝機關槍。海上又有魔托砲艦一艘。常川梭巡。里巴利鬆島共含三小島。三處看守情形均同。島上遺有大屋供諸人居住。但須自出賃租。食物極淡薄。費亦由各人自付。監視當局與梅西那省『里幕利梅省』常有無線電通信。每晚夏令九時。冬令七時必歸。居屋若不遵令。即被下諸獄中。監期自三月至一年不等。島上不準一切集會運動。書報皆受檢查。時遭檢查。查得有反法西斯蒂傾向書報即被沒收。如福祿德爾陀斯吐夫斯高爾基高克斯等之著作。皆不許閱讀。唯蕭伯訥之著作則未禁。島上可以自由行動。而不准多人聚語。若然。即以武力解散之。島上被放者非全國政治。且有罪犯多人。日常與他人接觸。影響不良。不言可喻。每晚十時次晨八時各人家中均有監守人來巡看。羅氏又謂意國無論若何人逐。所謂指控。均由法西斯蒂之暗探爲之。被控者在事前毫無所知。及至被逮即押入押所。至數月之久。延律師無論矣。即自己預備辯護亦所不許。審訊期至。由即堂上及控告者定其罪。被告既無律師代表。本人亦不准到庭也。

海水何以含有鹽分
火山中噴出多量鹹瓦斯
美國湯姆斯發明之學說

紐約函云。關於海中所含有之鹽分。自來學說咸以爲地中鹽分。由河水流入海中而成。最近檀香山研究所所長。美國最著名之火山學者。湯姆斯傑克氏發表一新說。爲歐美學界所推重。據氏謂火山中含有『鹽瓦斯』全地球現有火山四百八十五處。噴出『鹽瓦斯』之總量。每年達一萬萬以上。此種瓦斯與雨相合落。入海水之中。故海水含有鹽分云。

發光動物談　（蛙）

吾人大概祗知道身上會自動發光的東西。僅有夏季的螢但是。世界上自動發光的動物。不僅是螢像南美洲有一種『汽車蟲』。牠們的頭部能發白光。尾部能發紅光。又有幾種動物的卵。也能在黑暗處發光。荷屬東印度有二種魚。也能發光。因爲魚的兩隻眼睛之下。有一個人的器官。此處天賦的爲細菌的逆旅。細菌寄宿於此。並不繳納房金祇是替牠們的房東(魚)供給亮光。另外一種爲意大利墨魚。當牠們在受驚時。能立即放射光芒。光耀全身。髣髴籠罩在『火雲』之中。同時敵方一呆。宅便『光遁』了。人類利用動物身上的光。把宅施諸實用。大約至今還祇一種。如西印度及南美洲的土人。將熱帶螢當作魚鉤上的餌。現在化學家將動物身上發光的原質詳細分析後。知道也可以用人工製造。因此有人想改造現時的燈。用螢尾發光的同一原質。使燈發光。滋林斯登大學生理學教授哈維博士。最近發表製造『人工螢火燈』的計畫。據說不久可以實現了。

美國郵票可掩兩千英畝田地面積

美國於西歷一八四七年開始發行郵票。票面所鐫肖像。爲弗蘭克林氏。一九二七年。美國共發行郵票一六。○○○。○○○。○○○枚如全數連綴平鋪可以掩蓋二。○○○英畝之田地云　（非）

三言兩語

○○○忠告如接吻！那是不値什麼的。而是一件做着歡喜的事。

○○○不知道。他自己的人是旁人的不適宜的批判者。

○○○沒有理智的智能好像一把沒有柄的權刀。

○○○感謝是一種債。並且。和一切的債一樣。是因爲我們被迫而請償的。而非我們愛這樣。

○○○命運有時指示我們道路。但是那是獲得成功的潛力。

○○○命運永不以手携引嫉妬的人。但是她常常允許他們以手携引她。

○○○人類的快樂包含於有你所需的與用你所有的之中。

○○○我們混居於社會中。接近他人不如躱避自己的時候多。

○○○心駕馭頭。因爲情感駕馭評斷。

○○○沒有比經驗再容易學的東西了。也沒有東西比牠更難應用了。

○○○習慣如一個人的眉毛上的毿紋。倘若你要弄平了這一個。我就要弄平了那個。

○○○世界所需的是好的實例。不要如此多的。忠告忠告是錯誤的。而實例可以証明他們。

○○○傻子是社會的磨刀石。

○○○謊言如貓。牠永不會走着直線向你來的。

美國政府最近統計阿拉斯加現有馴鹿一○○○。○○○頭。馴鹿不惟。特人類擔任運物的工作。並爲該處人的衣食之源。坎拿大政府現擬三。○○○頭阿拉斯加的馴鹿。移蓄於西北境。以謀繁殖。按坎拿大曾於西歷一九一一年從紐芬蘭運到馴鹿五○頭。移蓄於西北以後。迨五○頭馴鹿。有的死亡了。有的眼着美國的野鹿逃跑了。

誌印度太子之浴盆汽車

倫敦函云。英國倫敦某瀛車製造廠。最近接到印度太子定製特別瀛車單一紙。該單說明於瀛車上。裝置磁石浴盆一隻。其車身重量。務宜適於運轉爲限。此中當應有盡有。除浴盆外。他如盥洗更衣。亦另設一地。惟各種器物。均較普通所用者爲小。冀可少佔地位也。此外尙有一機巧之器具。受溫暖器之統轄。由引擎之中吸取餘剩之熱瀛。入於水浴系統。於是器中即有溫水不斷供給。各處彈簧。均屬特置。配以鄧祿普輕氣車胎。故雖行駛於粗糙之馬路上。亦不致有震盪之虞。此車印度太子專備出外打獵之用。因太子性喜遊獵。每次外出。或竟數日不歸。而瀛車之中。更留一特別之風鏡。使人坐車中。道旁一草一木。自鏡中望之。均歷歷可辨云。

急報　化學實驗之　蔘茸大補丸　出世

啓者本莊經營蔘茸業已四十餘年向在東省山裡閣廠一帶專事搜集老山人參　梅花鹿茸珍奇之寶在前清時代專爲進貢朝廷及貴族王公之用視爲家庭之秘寶迨至民國成立以來此妙品銷路似覺遲慢兼西藥輸入人心每多厭舊喜新國寶蔘茸之聲價甚至一落千丈本莊爲救國强民起見抱定民强國盛爲宗旨今不惜血本特將項上的蔘茸用化學奇法製成純淨的蔘茸大補丸去糟粕而留精華實地試驗功前增加十倍凡上男女老幼可服四時咸宜毫無普通蔘茸之弊今特備二百料爲衰弱人謀健康爲社會幸福買一料送一料由購送之日起送了二百料爲止決不多送購者從速勿失良機是幸

主治　身體虛弱　五勞七傷　咳嗽喘　腎病腰痛　房事無能　遺精早洩　精神健忘　腦力不足　婦女血虧　經血不調　赤白帶下　久不生育　凡氣血兩虧衰弱無力等症　無不奏效如神

價目　現大銀圓半料三圓　一料五圓

遼寧小西門北電車道東　總經理處　嚴華大藥行　圓廠德祥蔘莊啓

快胃

開鬱舒逆又能快胃增食故敢其名爲快胃舒肝丸　每打十元　本號代理喉症大王眞正六神丸每盒一元

總經理處遼寧鐘樓南　中西大藥房

人之生活必須飲食滋養　全身如有患肝胃病者則其飲食少進百病易發身體則日見衰弱疾若斯病疾延醫療治而不得痊癒者

本號代售有任慶餘」秘製快胃舒肝丸專治男婦老幼肝鬱不舒心腎刺痛胸協串痛膨悶脹飽反胃噎吐飲食少進消化艱難日見肌瘦一切治病功效寔難偉述肝胃病服之定價

應用　活動電光影補助教授

●短期學業　●學費低廉　●專門人才　●中國職員　●認眞教授　●嚴密練習　●注重實習　●設備完善　●官廳考試　●保得新券　●介紹職業　●作事無難　●進設時代　●莫此爲先

最新技術的教授法　運轉手　養成

日學部　夜學部　取招新生（每月一號）（欲閱詳章請寄郵票二分）

練習用各種汽車完全新式的

東北唯一職業學校　日華汽車學校　大連北大山通一四番地　電話二二○六一番

上海韓奇逢大醫士台鑒啓者儀体質素弱　氣血兩虧于歸之後光大減形容　枯瘦月信無期腰痠腹疼時有白帶四肢無力動轉艱有時心忙心跳或者　發冷發燒所受痛苦一言難盡欲行自殺阿母時時勸解經西　醫診治均云無藥可醫請中醫服湯藥仍然無功幸閱新聞報載有上海韓奇逢大醫士黑鷄白鳳丸功效甚大當即購服半打果然有效又續服一打病已除根對鏡一觀精神百倍頤豐面赤十分新鮮飲水思源無任感　仰特贈小照一張以証精神之飽滿而頌貴藥之神奇也潘蕭蕙函敬請大安無錫潘素貞謹啓速服黑鷄白鳳丸百發百中凡患　經血各病服之藥力絕大萬試萬靈老婦服月經復至姙娠子女腰痠腹痛心忙心跳或　年久之白帶久不孕育子宮寒冷速服此藥百發百中有立桿見影之功　以湯潑雪之效購服一試其效力便知

定價每打二十元每盒貳圓

遼寧小西關祠堂對門　總發行上海韓奇逢藥房

大生藥房內韓奇逢藥房分發行招請各埠代理　電話二千五百二十號

哈爾濱道外正陽街西頭韓奇逢藥房

油漆塗料　製造批發

大連市裾野町　滿洲油漆股份公司　電話長九六○○番

感謝老福春堂　劉氏樂仙膏妙藥

栢墨瑚女士肖像

敬啓者鄙人於去年九月間行經之日因傷氣怒月經立止後肚腹疼痛四肢無力氣喘難　禁飲食少進經中西各醫調治服藥無數中西未見效身體日見虛弱據醫家所云此症已歸乾血癆實難調治甚堪待斃至今六月間閱盛京報載有濱江正陽十四道街老福春堂所售劉氏樂仙膏並帶藥女金丹係該堂所創專治婦女各病神效看此之後甚注意鄙人因服藥甚多均未見效亦無心調治只可聽命有天後隔幾日鄙友復來舍下所談該　樂仙膏治婦科特效驗煩友即到該堂買來劉氏樂　仙膏並帶藥女金丹各一付到家照原方貼用用至七天將血塊化下其色黑紫　復經三天使淨帶藥自下日後飲食加　增身體建壯如常鄙人想該堂之良藥實有起死回生之特效無以達報故登　各報聲名介紹還有婦女患此病者買此良藥不但能治婦女經閉之症以及婦女諸症貼劉氏樂仙膏用帶藥女金丹無不立見奇功湊效如　神鄙人故敢登報介紹住址道裡位和旅舘樓上仙　膏價目大中貼大洋六元四元小貼二元壹元外埠購買不加郵費現洋郵票代價　特加料十二元八元　只此一家無二處　舊曆初一十五減價一半

哈爾濱道外十四道街老福春堂總售處

外埠代理

遼寧鐘樓南　大成大藥房
仝　軍署街　大吉祥
仝　小南門裡　歐美藥房
公主嶺　三合公
吉林　泰華西
仝　文生堂
仝　濟生堂
吉林　中西藥坊
長春　天益堂
仝　泰和堂
江省　小西藥房
仝　中西藥房
仝　德泰盛
仝　義信成

下圖爲一九二八年法巴黎萬國展覽藥品會安康益嗣丸領受最高榮譽特別頭等大獎証及金質大獎章

各國政府特許專賣◎中國政府化驗註冊

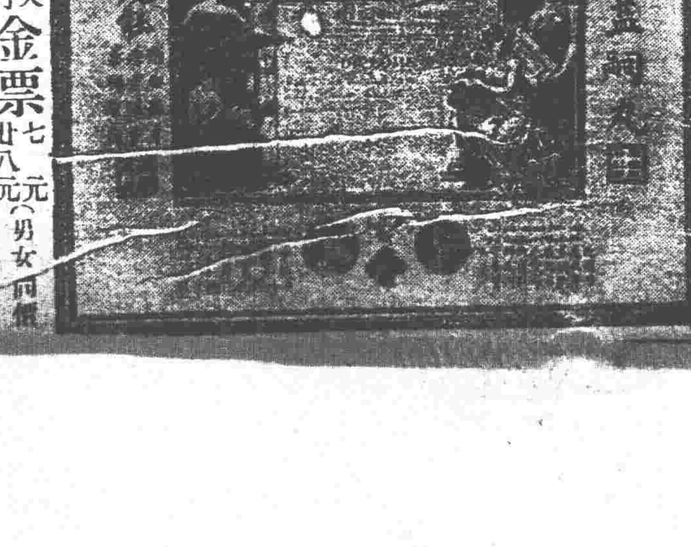

價目　每盒料服七天　金票七元　一月　廿八元（男女同價）

◆注意◆德國定價每盒售金馬克十五元來華初創定價低廉購者幸勿以爲貨賤蓋服藥係治病補身當求其確有效者

德大批運到

奉天十一緯路第七十三號　哈濱傳家甸中國銀行斜對　德商高吉洋行

各埠藥房均售　外埠函購　貨款先滙　實驗說明書備索

安康益嗣丸

●長生不老新進化　○返老還少新藥　○空前絕後大成功

學術無止境智慧者能努力研究自有從奇幻的理想變成事實觀於美國人安迪生發明之種種電氣當可證實是言醫藥一道尤爲福利人生之要者自返老還少術發明以來無形中打消許多衰老者一種悲觀實際上之受惠者自非渺然或未至化境而德國醫聖廖虎生博士尤以爲不滿足○集畢生之心血○孜孜用攻○垂幾十年○竟獲此『安康益嗣丸』十分完美之方劑○不僅爲多數人屢試屢驗○已在西曆一九二八年○法國巴黎萬國藥品展覽會千萬種藥品中○公許特給頭等獎証○及金質之大獎章○從此世界王府貴族○全球民衆一致信仰採服均得極好結果○較諸世上落伍之新藥與過渡之出品不啻有天壤之別且皆考察其他過去品質之流弊力盡矯正之職以達盡美盡善之目的眞最新發現救世實物返老還少藥之空前絕後大成功也

○安康益嗣丸　○珍秘成分之寶貴

古來人參之見重於世其滋補力量不過富有植物素中『曾安馬』『勒鶴昆』等成分而已今此藥成分不僅富有上列植物素且多採用强壯動物之腦素脊髓及內分泌腺等重要肌體配合動植物之精華適與人體健存最需要之『哈滿士』有水乳交融之妙得以滋補其不足絕無絲毫興奮麻醉等毒劑故使服者根本强壯永遠精神飽滿洵屬廿世紀有益無損之救世聖藥也

安康益嗣丸　送老還童

發明	成分	主治	特效	區別
德國醫聖廖虎生博士畢生研究之結晶公推爲返老還童藥中登峰造極之秘劑德國政府實驗榮獲法京巴黎萬國藥品展覽會特別頭等金質大獎章	純取壯健動物體內之生命机及猿猴體內腦素脊髓內分泌液加合極珍貴之植物素經過化學配製遂與人體內最爲需要之哈滿士有水乳交融之妙	統治神經衰弱生殖失能陽萎早洩氣虛血貧腎虧遺精子宮寒冷經水不調久不生育等症	男女常服强健返少機能旺盛白髮化爲黑可復青春精力發達精弱爲强暖宮生育可待	此丸所取原料即分男女性別服者故須審慎女用金色藥丸男用銀色藥丸切忌誤服致生畸形性態千萬注意

東三省代表者（駐哈）大成公司總辦事處

中國南滿總代表（駐大連）約翰考斯第司

德商高吉洋行

美味 滋養 葡萄酒

赤玉牌葡萄酒

恢復病後之衰弱於營養價值恐無出赤玉葡萄酒之右者此葡萄酒業蒙十五醫學博士絕大之賞讚

四

老藍刀牌香烟

痰喘咳嗽一服除根

無論新舊治療速服龍角散

傷風感冒雖然初覺輕症若帶些痰咳痰喘可不能輕視。不趁早治療便轉成肺炎肋膜炎。若犯肺癆終身難治。

若有痰咳痰喘症狀
無論輕重須速服用
專門仙藥龍角散
趁早治療完全除患

龍角散適應病症

（痰咳）凡頑痰不化咳逆不止之人
（痰喘）凡痰喘塞喉呼吸困難之人
（頻咳）凡咳嗽頻發不能安眠之人
（流感）凡因流行感冒患咳症之人
（肺癆）凡肺患癆症咳嗽無力之人
（帶血）凡痰有臭氣時帶血癥之人
（失音）凡聲音嘎啞咽燥喉痛之人
（老人）凡老衰或病後之虛勞咳嗽
（小兒）凡小兒之痰咳及痲疹咳嗽
其他一切頑梗別致的呼吸器疾患所發痰咳連用一二星期必有靈効如神

注册商標

龍角散（りゅうかくさん）

特長
此散用貴重藥材精製。用量少許奏功如神。且頗有香味極適服用。最合不愛服藥之人及病人兒女。一用此藥精神爽快除去一切咽喉痛苦

代售處

大連 華泰藥房　同 同春西藥房　同 德記西藥房　同 同德記藥房　同 康德記藥房　同 德記全[illegible]藥房　同 廣生堂藥房　同 德[illegible]藥局　同 志誠藥房　同 中和藥房　同 大信藥房　金州 東記藥房　同 慈仁堂藥房　同 志成東藥房

普蘭店 志義成藥房　同 東德記藥房　同 德順藥房　皮口 裕田藥房　同 集養生藥局　同 仁德裕藥局　貔子窩 保和長藥局　瓦房店 集義之藥局　同 永泰隆藥房　[illegible] 義記藥房　同 元盛昌藥局　同 成春堂藥房　[illegible] 會春堂藥房　芝罘 山東藥房　同 [illegible]藥房　成海衞 生生堂藥局

營口 泰東藥房　同 興亞藥房　同 保興長藥房　同 中西藥房　同 義和號記　同 裕泰和藥房　大石橋 義興成記　同 長生堂藥房　海城 衛生實藥房　同 集西藥房　鞍山 和發祥藥房　[illegible] 同仁堂藥房　同 義和同藥房　同 東英藥房　同 興華藥房　同 天福堂藥局

同 大和興藥房　同 成春堂藥房　安東縣 福興堂藥房　撫順 濟生堂藥房　同 廣名藥房　本溪湖 多久島藥房　奉天 大德生藥房　同 歐美藥房　同 中西藥房　同 五州藥房　鐵嶺 義和堂西藥號　同 鴻壽藥房　同 和發久藥房　開原 東亞藥房　四平街 庠同生堂藥房　同 和發號藥房

公主嶺 大日藥房　同 東亞藥房　鄭家屯 東英藥房　同 和發毅藥房　洮南 和發順藥房　同 永和同藥房　同 東英藥房　新民屯 和發同藥房　八面城 和發增藥房　通化縣 和盛和藥房　西豐縣 積盛興藥房　莊河縣 廣生堂藥房　長春 泰和祥藥房　同 中西藥房　同 統和堂藥房　吉林 五州藥房

同 中西藥房　同 泰華西藥房　富錦縣 永濟堂藥房　張家灣 華西藥房　哈爾濱 寰球藥房　同 華泰西藥房　海倫 [illegible]藥房　同 [illegible]藥房　同 [illegible]藥房　同 [illegible]藥房　大黑河 [illegible]藥房　同 大同藥房　齊齊哈爾 寶山堂藥房　[illegible] 天和長藥房　拉哈站 [illegible]藥房　安達站 [illegible]藥房　拜泉縣 中西藥房

總經理處 大連 寶藥會社

銀價趨勢
將來 實質的……低落 形式的……騰貴

自銀價慘落。一般所受影響匪淺。引爲重大問題。因不欲一明騰落之原因。與其將來。玆根據專家之推測。並蒐集騰落之材料。略述於左。以供研究。

查銀價騰落之原因。大別爲二。第一以銀塊視爲商品言之。則依需要供給。發生價格高低。第二以銀塊視爲貨幣言之。則金價及依金價計算騰落之近代物價。與銀塊在如何關係下。於是關於銀價之將來如何。亦須自此兩方面觀之。從來據專家觀測。銀之將來以需要供給方面觀之。銀有下落傾向。自物價問題方面觀之。銀有騰貴傾向。換言之。銀價之將來。實質的有下落傾向。形式的有騰貴傾向。即爲將來銀價與其他物價前途同樣騰貴。但此騰貴爲數字的形式的騰貴。例如今日一温銀塊爲三十片。十年二十年後騰貴至三十五片四十片之大勢。或未可知。然此僅爲數字的騰貴。其他一般物價。亦於十年二十年後。非常增高。故彼時三十五片或四十片之銀價。以先時代三十片之價格較算之。則銀價必下落至三十片以下二十五片或二十八片。雖數字上騰貴。實際則爲下落。銀塊因需要與供給。其實價將來有如是下落之傾向。爲判斷此種傾向以金銀比價之數字。爲最便利。但金。銀比價表現之數字。不能認爲可以卜銀價。將來之一切。因此比價。爲金與銀兩方面能自動轉而成之數字。故非僅表示銀之騰落。以完全言之。爲表示銀之運動。金須爲絕對不變的。但此爲不可能之事。查銀價迄於今日。對於金價。富有非常變動性。而金銀比價。自大體上觀之。則銀價爲下落。玆數年間。銀塊行市。果有如何變動。試觀定期行市之低落。則關於其將來之傾向。易於預想。無論何物之行市。定期貨行市。較現貨行市爲高。是爲常態。此所以謂之本差。而自大戰以來。倫敦銀塊行市。常在逆差。雖有本差之時。僅爲一二日之一時現象。大勢上定期行市 對現貨有 低落之趨向。此定期行市之低落。即爲一段下落之意義。由此觀之。此數年間銀塊下落之大勢。可以明瞭。甚且可窺其無稍騰貴之可能性。然其繼續下落之大勢。迄於何時爲止。則當視英美瀛兌之復舊如何。所謂英美瀛兌復舊。即歐洲復舊之謂。彼時倫敦銀塊行市。始成本差。下落之大勢。一時亦見穩重。但觀年來銀塊行市。較其他一般物價。先趨低落。故與英美瀛兌之回復率爲比例。顯示回復率與否。不敢保證。銀價下落之傾向。已認作爲現下銀之大勢。玆將銀價。

騰落之各材料。加以搜查。即何爲常態的銀價騰落之最大材料。由需要與供給引起之材料。列記如左。

（一）銀之產出
（二）鑄銷銀及貯藏銀之供給
（三）美術工業用之需要
（四）貨幣鑄造用之需要
（五）印度人中國人之貯藏
（六）戰爭
（七）財界之安否
（八）法令
（九）投機
（十）在中國貿易之清賬

上項材料。屬於供給方面『銀之產出』因今爲副產物產出均一數量。爲常態的。故雖爲重要材料。而今日世人對於銀價之騰落。於此並不若何重視。至鑄銷銀與貯藏銀。大抵爲銀價暴騰時。一種安全辦法之作用。於常態的研究。此屬除外亦可。此外需要方面『銀幣鑄造用銀。除銀幣國以外。亦有相當大量之消費。但世界全體上。每年亦略有一定之消費額。以上爲每年有規則的。以常態的研究言之。置於範圍以外。亦無不可。至華人與印度人之貯藏數量雖大。但爲受動的。故無直接關係。戰爭財界之攪亂與法令亦然。每年不能有循環因果關係。至於投機。不必贅言。查常態的銀價暴落材料。即爲在中國之貿易清賬。但除非常時期外。年年同樣循環。綜合上述。則關於銀價之將來與其騰落之材料。當可明瞭。然此想早已在一般人洞鑒之中。

剖腹失子之秦廣發夫婦
憲兵司令陳興亞特往沙嶺村攝影

東鐵總工廠 華工罷工 要求華俄工人均等

哈電東鐵總工廠華工因多數被裁認爲事實上太不公平全數罷工並擬具呈文要求局長恢復內容(一)反對裁減一個月華工(二)裁撤白俄工人以華工遞補(三)恢復被裁華工工作(四)恢復七月十一日以前待遇(五)普通增加工資(六)反對金魯布改發現洋(七)路警薪餉恢復卅六元之金魯布(八)補發去年暑假之工資(九)青年工人及學工恢工作六小時(十)華工及蘇俄工人數目應均等(十一)補償東路糾紛時工人之損失(十二)普遍發給工人子女求學金婚娶補救金云

又電東鐵總工廠工人代表四人往路局請願恢復被裁華工職務路局派公務處俄處長接見尙無結果

于鳳至 風塵僕僕

東北邊防司令長官張學良之夫人于鳳至女士日前因爲小姑主婚赴津事畢于昨晚七時卅七分乘專車偕局副官長等回瀋復定於日內北上辦理慰勞前方將士云

金鼎臣被竊

熱河省府委員金鼎臣此次來遼爲湯太夫人祝嘏在途中竟被人竊去現洋票數百元水獺領大氅一件狐皮襖一件金表一只此外尙有零星物件若干金委員昨已通知公安局轉令查緝竊犯云

梁上君子潛入室內

大北邊門外住有崔洮安者關裏人於早年携眷來遼作販賣布疋營業藉資生活權於數日前下鄉賣布未歸家中僅有其妻及幼女十四日晚間十二時後被梁上君子潛入屋內竊去衣服首飾等物甚多計値現洋百餘元及至天明知覺始報告警所查緝云

妓女每三月抽籤 得廢字者擇配從良 擬定廢娼具體辦法

廢娼問題宣傳已久迄未實行東北政務委員會前奉國府行政院令廢娼早有明令限期將辦理廢娼之情形具報等情該會對於廢娼已擬具體辦法通令東北四省區遵照實行其辦法如下(一)各地妓女每三個月由公安局一次以抽籤法實行廢娼凡妓女抽籤得廢字者即送交濟良所擇配從良(二)由二月一日起停發妓館營業許可證者以斷來源(三)各省市縣設妓女收養院收容妓女授以相當職業以期自謀生活云

一年三百六十五日 死刑二百六十餘起 ……十八年度盜匪案件統計……

遼寧省政府頃統計十八年度各縣及清鄉局辦理盜匪案件共核准死刑二百六十餘起發還再審案件七十餘起盜匪嫌疑經宣告無罪者五十餘起通匪濟匪案件三十九起云

核准四洮路局 發放一月獎金

東北交通委員會據四洮路管理局長周培炳呈請核發職員獎金以資鼓勵當經該會核准各發給一個月薪俸云

舊年盛況 已見一般

今年雖提倡新曆然人民對于舊曆依然趨重如各紙房發賣神紙(即門神鬼王頁衣及香燭等項)日來已形擁擠而各商號之結賬亦仍用舊曆因之非常忙碌一面街市買賣年物及送禮者亦紛紛擾由斯以觀人民之破除舊曆尙須在數年以後云

覆試師中畢業生

教育廳飭各縣師範中學畢業學生來省覆試現在營口西安錦縣遼陽等中學師範等校畢業學生均于十三四兩日來省赴教育廳報到分住第一中學第一師範女子師範教育廳于十五日起派員分赴三校監視覆試云

豈有不搶大洋 亦匪見乎只搶金票

十三日午後九時許本埠國際運輸公司分店華人夥計兩名携公欵大洋六十圓及金票五千五百圓由站返店途中突有鬍匪五名執手槍迫脅不顧大洋只搶金票當即逃走日警察署聞警即調動警員正在百方搜查中

汽車橫行 撞斃行人

十四日下二時大南關李公館第五五二五號汽車駛到小西城門裡司機人一時不愼竟將行人劉某(係洪順德佃影)年廿一歲被該汽車立即撞斃幸經崗警將司機人逮捕送局究辦云

設全國醫藥瀋陽分會

本埠中醫藥界首領現特開會討論共同組織一全省醫藥聯合會並得上海全國醫藥團體聯合會之承認定名爲全國醫藥總會瀋陽分會一俟省政府立案批准後即可成立云

車站旅客被搶

小西邊門外北寧路車站今十五日早八時有旅客王某手持現洋十元正往票房買票之際突來一人將現洋搶去往工業區方面逃遁及報告軍警追緝匪已無踪云

醫大氷球郭 安抵伯林

本埠滿洲醫科大學氷上球戲郭選一行十名于客歲十二月廿五日由遼啓程首途赴歐比賽已詳前報玆據醫大側十四日午後一時半接電云該一行安抵伯林各員均甚健康云云

夫役協助省防

公安局長白銘鎭以近日省防吃緊特飭各衛生隊夫役于十四日起每晚六時出勤至十時止各持木棍在重要街巷協助警察警戒以保公安云

總商會催繳會欵

商工總會金會長以城關各商號之會費並未收齊當此陰年已屆對于職員之薪津均須照發是以特飭調查股派員調查各商家資本分別等級勒令于二十日內納齊勿得再延云

派兵出發勦匪

本溪縣與西南路大民屯等處近起有大幫馬匪每起多者百餘人少者四五十人到處搶掠勢甚猖獗省當局特令駐省之六十一團派騎兵一營分赴東西兩路痛勦以清匪患云

江省添設縣自治

省政府主席臧式毅頃准黑龍江省政府咨稱該省新添設佛山等九縣鳳山等四設治局請轉飭所屬一體查照等情臧主席已於十四日轉飭各機關及各縣查照云

優待商戶 藉增聯運

東北交通委員會現爲增進四路聯絡商運起見特規定優待各商戶辦法於十四日通飭各路遵照辦理凡列入聯運站之車站發運貨物在三百公里者准予滯留裝卸兩站三日內免收站台費過期仍按例收站台費用云

▲大連▼ 國民政府認連埠爲外國通商口岸

國民政府爲保護國內產業對洋式機械製品輸出外國不課輸出稅但大連港從來以內國港辦理對前記洋式機械製品輸出時課五分輸出稅然蘇省小麥粉由大連輸出時則按外國港辦理有此先例故此次對於向關東州消售之青島啤酒不課輸出稅不僅啤酒如此凡洋式機械製品向州內消售者概免輸出稅云

新設家畜檢疫所

大連市內及各地輸送之家畜類向來在周水子車站傍設立病疫檢査所但設備上殊不完善於檢查上頗感不便往往遇有家畜之染病者送到頗多困難此次大連署衛生保爲謀公衆衛生起見現在期於徹底家用食料衛生預防傳染於周水子左近新設家畜檢疫所決定選地建造十一日關東廳倉賀野技師及天津大連衛生主任向該地査勘大約今年四月間即可落成云

▲撫順▼ 匪搶錢莊 歿及行人眞相

本邑鐵道北森記號執事金茂軒於去冬十一月十六日晚被胡匪光顧歿及行人王某一案滿城風雨盡人皆知據查被擊斃之王某係於發案時由西南往東北行走槍彈確係由左後腰背擊入當時森記號追擊胡匪係由東南往西北追趕時王某行走中間被胡匪由其左後背擊斃而人所共知近傳有福全寶鐘表店之嫌疑然老福全齋在路東家雖有槍彈然當時確未敢放槍亦經法院檢驗槍筒證明未放槍彈與該號毫無關係况王某往東北行走彈係由其左腰背射入而未由右方穿入更足證明係胡匪由北方向東南還擊將王某擊斃無疑外間謠傳顯係一般奸人藉端敲詐欺騙商民不悉賢明司法當局究竟如何處置

▲黑龍江▼ 泰安鎭匪勢猖獗

前因中俄啓釁各縣防軍奉令戍邊捍禦外侮以致內地防務空虛盜賊蠭起綁票勒贖時有所聞雖經痛剿彼仆此起難斷根株近聞泰安鎭拜泉轄境一帶竄來大股胡匪二百餘名搶掠劫殺爲害行旅慘酷已極該處警團人數過小實難剿捕以致匪勢猖獗交通幾斷萬司令官聞訊異常震怒立派衛隊團長徐聘三督率所屬步一營暨騎兵携帶機槍數架迫擊砲數門馳往泰安鎭從事剿捕以期除莠去根鯨此小醜大軍一到不難蕩平云

▲吉林▼ 省委公宴蔡運升

中俄交涉臨時代表哈埠交涉員蔡運升日前由遼寧到吉謁張主席報告一切昨十二日下午六時省政府全體委員聯名假公餘俱樂部公宴蔡氏以資慰勞據政界方面云蔡定於十三日回哈但何次將車尙未探知

▲蘆家屯▼ 兩執事潛逃

中華盛糧棧代理客事自春至秋極爲興望聞者莫不嘉許不意前天該執事劉會卿未悉因何竟爾潛逃迄無下落日昨大成公司張琴堂亦無踪影每日上該號討債者人山人海皆空手而返說者謂金融之不活莫甚於今冬矣

▲旅順▼ 新署長蒞任

旅順警察署新署長加藤芳店於十日到旅即赴警署視事十二日到各機關拜訪以資聯絡云

▲長春▼ 學校更換新鈐記

本埠縣政府近奉省民政廳令開查縣立各高級學校及行政教育機關所用關防鈐記皆係軍閥時代不合時用特由國民政府鑄就各式鈐記頒發各省縣立政學校等一律敬謹啓用以資信守省立中師兩校業經於昨奉到鈐記即行啓用云

張輔帥派員赴哈

駐吉副司令官張作相氏因中東路一帶之軍隊撤回事項亟須派員前往事先與旅團長官指示機宜昨派木署牛副官前往傳達意旨云

李司令行將返省

駐吉張副司令官當客歲因中俄發生事故爲鞏固哈埠治安起見派吉林陸軍訓練處副監前騎兵第十六師師長李振聲氏爲哈埠警備司令玆因中俄業已恢復舊好哈埠警備司令部無久留之必要特電准張學良氏將哈警備部裁撤並令李司令日內將一切事務辦理結束仍回省任訓練副監云

警長升巡官

省會第二區公安分局一等警長陳鳳山服務警界有年尙稱盡職公安局局長吳德麟以第一區分局矣補巡官萬永祥因病辭職出缺遂委陳升任陳巡官奉委後已到第一區謁見局長夏局員即到分所任事云

▲開原▼ 縣農會改選

縣農會正副會長現已任滿應行改選定于本月十五號依法選舉並呈縣政府轉令各區鄉農代表屆期與會該會査城內會員不下五十餘人將分函通知以免遺漏云

省政府調任縣長

昨日省政府牌示呼瑪縣長馬向春調省另候任用遺缺委李萬金署理聞李已向當局謝委不日即啓程赴任云

又訊室韋縣長郎官晉因事請假遺缺未便久懸特調奇乾縣長李玉璟署理所遺奇乾縣長一缺委于鎔署理聞韋乾兩新縣長于奉委後已分途前往接印視事云

黃龍崗匪耗

七日午后一時許有孫家窩堡孫姓學生年十五六進城買物隻身乘馬而來在城事畢回時行抵黃龍崗後過匪持銃射擊孫某下馬央求並無錢鈔該匪乃將馬牽過乘之而逃孫子只得含淚回屯云

大隊長撤差

本邑公安第十六大隊長王榮昌久歷戎行近因趙分隊長劉班長同時陣亡上峯以該隊長對于此案兇匪迄未破獲殊屬有愧職務來文撤差該大隊長奉令即趕辦交代繼任何人尙未發表云

▲遼陽▼ 省令成立清鄉局

縣政府頃奉省府通令查各縣成立清鄉局以縣長爲正局長公安局長爲副局長辦理清鄉一切事宜石縣長奉令後即着手組織已于元旦日成立云

令嚴查游民

縣公安局長王受天現以陽曆年關已過而舊曆年關已屆對于年防治安嚴加注重是以處長特于昨通令各縣公安局長轉飭各分局長將所轄境內無業游民認眞查拿以免乘隙蠢動擾亂治安云

▲四平街▼ 公安局獲匪

梨樹縣公安局長李慶善於十二號率公安隊游擊在梨樹縣四平街鎭與胡匪相遇當即開槍該匪廿餘人竟無反抗能力匪首報字大老疙疸被隊兵扯落馬下立即擊斃追至饅西雙樹子村又擊斃匪徒三名活捉二名於午前十二點鐘由大車送往梨樹並打下馬數匹槍數支云

▲岫巖▼ 學校放寒假

縣屬中小男女各學校遵章於一月十三日散放寒假惟該日爲月曜日十日爲土曜日各學校本季課程考試完畢祇得提前兩日于十日下午一律放假歸里矣

▲西豐▼ 簡易生畢業

西豐縣立貧民義務學校校長徐友桐因簡易生甲乙兩級應行畢業於十一日舉行典禮並邀各界駕臨指示是日馮縣長公安王局長教育高局長馮會長林財政局長民衆程館長均到經徐校長振鈴開會學生張喜榮等馮縣長親發證書給現洋拾元獎勵前五名學生並訓諸諸生勿棄所學之字繼續升學學生答謝畢公同攝影以作紀念云

馮縣長考試教員

西豐縣政府縣長馮子安整頓教育計特于十日在縣立第一學校考試教員應試三百餘名分爲初高兩等馮縣長令教育局長高季沖命題委縣政府第一科長尙澤亨第二科長孫性齋監視考試及格者免習不及者傳習半月以資深造免悞學生云

▲東豐▼ 提倡民衆識字運動

東豐縣教育局長呂景皋接事以來百廢俱興對於民衆教育尤爲注重除令三級以上各學校均辦平民夜校以便成年失學前往補習外爲提倡不識字人猛醒起見特令縣立各校齊集縣立第一校舉辦民衆識字運動行禮如儀爲隆重各校學生結隊遊行高唱(識字爲建設基礎)打倒文盲等之標語並攝影以留紀念云

清鄉局成立

東豐縣長王冠吾奉令組織清鄉局以清盜源而安閭里當即組織附設於縣政府定於十九年一月一日正式成立縣長及公安局長分別就任兼職以符功令業已通知所局一體知照云

▲西安▼ 師中校聘附小主任

西安縣立師中合校校長張毅然以該校附設之初小學校向有主任一人以便負責辦理初小一切事務其該校附小主任劉德潤業經辭職其所遺附小主任一額關係重要刻聞張毅然校長有以現充區立校長王慧潔曾在該校充任教習歷充女師範教習對於辦理學務頗有成績有延聘爲該校附小主任之成議云

奉廳令改編預算

西安縣政府前者據警學各機關呈送十八年度預算請轉呈教育廳警務處並轉財政廳審核在案前經財政廳將新預算審核刪削後發交縣政府分令以上警學及財政局趕將十八年度之預算按照財政廳刪削後之總數加以支配完竣即行改造以便呈廳存案備查云

齊縣長注重冬防

西安縣政府齊興華縣長前曾令各區村一律成立聯村自衛團並經常秀山總指揮按照各區村確實點驗所有槍械子彈均須整齊完全以備有匪時便於擊剿其詳情已迭誌本報齊縣長以西安拒遼寧與吉林省之要衝當際冬防吃緊之期須有備無患於日內令公安局長伊錫卿將全縣公安隊及自衛團詳加點驗切實聯絡以重地方之治安云

實業社發達

西安縣一七實業社係於十七年經縣充西安師中校會計兼庶務員李化春與曾在東北大學肄業之孫淑遠二人發啓招集股欵組實業社其宗旨則爲創造各種社會上需要之貨物如洋膽洗衣服之洋皂牙粉撲粉等貨物嗣經教育局長王晉之除自己添加股本若干外並另行招集股欵甚多如縣農會常秀山馬子玉二會長及各學校之教育同仁對於該社均竭力贊助並加入大多數股本該實業社近來創造以上之貨物不但成績優良而且受商民各戶之歡迎其貨物暢銷一日千里該社同仁如能精益求精挽回利權當以該社是賴云

催繳電話費

西安縣政府齊興華縣長因注重區村制之政治起見前會在縣機會當衆與衆議決全縣設八區均按村安設電話俾有重要事項以及有匪警時以期消息靈通下情可以上達在案各區應繳之電話費强半繳到惟第三區共欠電話費現洋五千七百九十餘元縣長令縣政府收支員李貫一處繳催到所欠之欵俾早繳到云

▲綏中▼ 納糧賦先領號簽

本縣政府遵循定章於客冬十一月一日起開徵糧賦迄今已兩月之久納課農民日形踴躍大有擁擠之勢縣長孫監先氏爲便利農民特令仍照上屆辦法凡到縣納課者須先向號房領取各該區號簽依次封納而免紊亂云

▲北鎭▼ 民廳規定村政程序

縣政府奉民廳令新村制實行之期已迫特將實行程序制定頒行各縣遵照辦理(一)一月十日實行村(二)一月底召開村民會議(三)二月一日選舉村長副村長(四)二月十五日成立村公所監察委員會(五)二月底訓練村長副等項云

改善小學教授法

教育局頃奉省教廳令近據省督學報稱各縣小學複式班常多至三四組教員對於教授法多欠研究據定改善辦法令師範講授複式等項特於月之七日通令各該縣教育局飭屬一切實遵辦云北

令造田租表

縣政府奉財政廳令案奉部令查各省田地肥瘠不一而其地畝每年可收租若干分別等次造冊報告等因令飭各縣趕速將該縣地畝上中下等則每畝年租若干詳細列表呈報來廳以便彙部云

禁勒攤燒草

駐軍砲團部奉遼防司令長官令以各縣駐防軍隊所需燒草由各縣代爲價買早有定章近聞各屬防軍紀之燒草仍有勒令地戶攤送者於軍紀上大有關碍特令各屬駐軍日用燒草自行價購不准勒令攤迫如有違抗定按法處治云

售肉印花稅率

縣政府暨稅捐局頃奉印花處令前據各處肉商售肉貼用印花冀總于肉捐票中每頭貼八猪每口貼四角羊每支貼一角請東北政委會核示現經政委指令核准特於八日通令各縣暨稅捐局遵照辦理云

公安局招開會議

本邑公安局長李錦庚就任以來關心地面維護無私特於月之六日招集城鄉各分所長到局開特別會議一則研究地面建設辦法以資粹勵並議防範事項件不得包庇而擾平民與革事項須切實入手各分所長均三四小時始行閉會云

五金　機器　雜貨

紅銅、黃銅、錫、鉛、亞鉛、建築材料、
鐵材
平白鐵、瓦壠鐵、各樣俱全、

各種兵器、製造機器、工具皮帶、
電料
發電機、磅秤、水唧、砂輪、旋床、

禮服呢、麻絨、大衣呢、
綿布
軍人市布、紅洋標布、漆皮、油布、

本店　大連市監部通

大信洋行

遼寧大西邊門外路南

電話　中一〇九二號　日二二三七　日長二下一九

支店
大阪市南區安堂寺橋三
長春城內東三道街通
合爾濱道裡大新城街
天津　本租界桃山街
錦縣城內東街

品製 一 鐵道車輛。鐵道路線附屬品及信號裝置。橋梁鐵桁。鐵骨鐵屋。豆油器。瓦斯爐類。

本店　大連市沙河口臺山町。　電話　代表共通番號　九一五一番　夜間及長距離　九一五三番

株式會社　**大連機械製作所**

支店並分工廠　遼寧西塔大街三町目（電話二二〇三番）

目要　瀛罐。瀛機煙突。各種機械類設計製造据付。鑄鐵管。鑄鋼。鑄鐵並眞鍮鐵物。酸水素瓦斯。

商部註册　靈芝商標

馮氏斷癮救苦金丹

天津　中央衛生試驗所化驗　全國禁煙委員會張主席題贈（除惡務盡）

天津特別市　衛生局化驗註册　展覽會得特獎（一百分）▲社會局出示保護▲直隸省長傳諭嘉獎▲山西省署核准備案▲天津警廳化驗註册▲太原警處出示保護▲漢口警處核准立案▲上海商會給獎△津埠官紳允爲提倡▲駐津領事均贊揚▲各拒毒會▲試用有效▲風行海內六十二年（本堂自清國同治七年設立）

此丹專戒嗎啡海洛英等毒及鴉片煙癮輕者（一付用八天）重者（三付分兩）期用均能和和平平不吐瀉痛苦毫無於不知不覺中將癮斷淨且飲食驟增精神煥發已呈各省官廳化驗註册復經▲天津烟台濟南河間黃縣沙河安國昌黎無錫宣化涿縣紹興等五十七拒毒會試用成效卓著戒除者已指不勝數收有各縣謝函證明書▲前曾逐日在天津各報披露每付僅收回藥本現洋一元本堂爲補助拒毒起見如蒙各界拒毒會函購者價目格外克己以盡世之心外埠函購加寄費八分或用

代　郵票一百三十分替

本堂發售此丹已歷六十二年非似市上藉廣告售假藥騙錢欺人者所可比擬是以本堂備有（嶽中）效證明藥書（藥路）廣告剪下附郵票二分當即奉閱

▲**益世保胎膏**　專治婦人小產胎一症神效異常

百發百中四貼一元郵費八分影印效錄承索即付

總號　天津西馬路宣講所前九十四號
分號　天津法租界天祥市場　樓上

峻芝堂啓

▲招請外埠經理處　遼寧經理處盛京時報局

東三省官銀總號廣告

本號資本總額奉大洋二千萬元東省重要地點及京津申各地均設有分號通匯▲關專辦匯兌押匯抵押放款貼現放款保證放款以及改受定期活期各種存款并設有倉庫以備堆存押款貨物利息匯水無不公允辦事手續非常敏捷凡蒙惠顧無任歡迎茲將總分號營業要目列載於後

甲　匯兌本大洋匯兌免費通匯地點

遼寧▲東豐▲東遼▲通化▲興京▲綏中▲柳河▲寬甸▲洮南▲彰武▲新立屯▲新民▲法庫▲興京▲蓋平▲遼源▲公主嶺▲山城鎮▲開原驛▲范家屯▲北鎮▲盤山▲西安▲海龍▲本溪▲台安▲鳳城▲錦西▲西豐▲海城▲臨江▲輝南▲岫岩▲遼陽▲黑山▲錦縣▲義縣▲莊河▲八面城▲康平▲安東▲鐵嶺▲營口▲四平街▲郭家店▲桓仁▲昌圖▲遼中▲復縣▲撫順▲吉林▲長春▲延吉▲哈爾濱道裡▲哈爾濱道外▲寧安▲下九台▲黑龍江▲安達站▲綏化▲開通▲雙山▲一面坡▲呼蘭▲開原城內▲雙城▲昌黎縣▲留守營

▲上列各點均係匯兌免費分於當匯手續不同匯水電費臨時商定免費匯款只收公濟平錢號銅元票如交他行發行之滙兌券每元加匯一元本哈爾濱埠大洋券免費通匯地點○奉天▲吉林▲長春▲哈爾濱道裡▲哈爾濱道外▲延吉▲寧安▲黑龍江▲黑河▲下九台▲安達站▲綏化▲呼蘭本行哈爾濱埠大洋券並得在下列各處滙兌京津中銀洋款項其匯水行市臨時商定

乙　押滙辦理押滙各地點　遼寧▲營口▲開原▲錦縣▲安東▲鐵嶺▲四平街▲海城▲新民▲通遼▲遼源○公主嶺○范家屯○大連○吉林○長春○哈爾濱道裡道外○黑河○天津○上海○八面城

丙　各種放款總分號均可商作放款　○遼寧○營口○開原驛○公主嶺○四平街○安東○新民○海城○遼源○遼陽○通遼○錦縣○鐵嶺○范家屯○吉林○長春○延吉

丁　各種存款收受定存各地點　哈爾濱道裡○道外○黑河○黑龍江○海拉爾○安達站

戊　倉庫設有倉庫各地點　○遼寧○營口○公主嶺○海城○長春○哈爾濱

最新理化學應用經濟的優良製品也

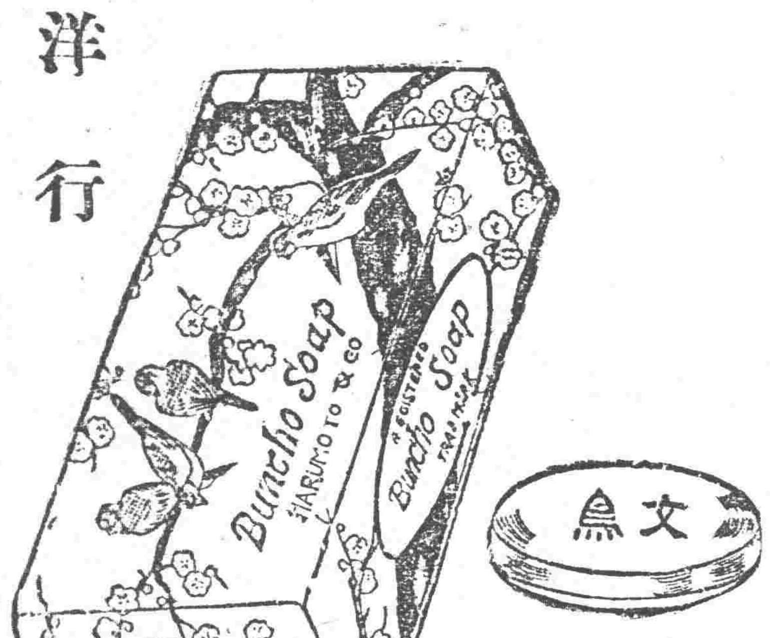

總代理店　寺庄洋行

丙寅公司五金部廣告

本公司現由東西兩洋著名大工廠運到最新五金等貨茲將各種現貨名目分列於後

新到現貨特別減價

金庫　磅秤　旋床
洋鎬　鑽床　手錐
平鐵　鉛絲　鐵筋
引手　臭油　刨床
方鋼　洋灰　瓦壠鐵

總公司遼寧小西關電車路道南
分公司吉林省城內粱花胡同

何子範醫社

花柳專門　研究多年
醫藥維新　素有經驗
德國藥針　定期保痊
如有舖保　愈後交錢

遼江道外中八道街口路東

恭賀年禧

遼寧　森洋行

得彩號碼如下　兌換彩品日期　自本日至二月十日在本行內兌換

頭等	六等	30	440	2510	672	2850	3653
2098	2440	54	665	3885	885	2271	3774
二等	七等	2839	805	3418	1534	2496	3742
37	2582	2169	693	3414	1169	2514	3969
三等	1256	九等	720	3449	1191	2934	3130
1100	1804	3717	331	十等	1967	2158	3569
四等	3808	1585	1461	790	1557	2885	
885	424	1856	2498	609	1290	2386	
五等	八等	3086	2935	366	1649	3827	
2773	3183	1227	2986	580	2131	3084	

入院隨時應需　遼寧大東關

大東醫院

院長　森川千丈
醫員　章琴詩

前在日本紅十字會病院勤務

電話中二五二一號　日電話三三四六番

清血解毒　喜肥力

凡人之生皆賴乎血液之週流而血液之流乃所以健康肢體舒展氣管之關要也故血液稍有虧損質之衰弱敵染力繼之而減少外毒遂乘虛而入即古書所謂血毒則敗之血敗毒則勝之斯理也然毒性不一毒質各異論毒之最烈者莫甚於花柳毒也輕則害及終身重則傳遺後嗣故治之不善即有性命之虞凱輯氏兄弟大醫生洞觀斯情實難袖手故採選上等清血解毒藥材經專門化學藥劑師提取精液毫無雜質藥性溫和而不猛效力宏富而不燥爲違和者易於飲服實係清血藥之一大王也　凱氏輯兄弟大醫生聖藥喜肥力　係清血解毒無上之佳品此藥功能清理血液洗除週身之濕毒及諸種潰瘡使病者添置白血球增加敵染力發達筋肉活潑血液尊能滅逐毒質使毒循序而出不遺根基凡服此藥者能脫離病域而登壽世非虛語也凱輯氏兄弟大醫生內服清血解毒喜肥力

主治　清血解毒除濕化瘀。皮膚斑點。梅毒痂瘡。骨節疼痛。癱症背瘡喉鼻爛。升頂歸後。梅性疥瘡。滑擦腳氣。毒性結核。軟硬瘰疾。血分不清。虧氣虧血。男婦各種。勞癧及婦女花柳梅毒症。或毒性。不孕或因毒閉經。或梅毒化胎。或子宮作潰。或毒串終身不孕。赤白帶下。信前在後兼後或終日淋漓不止。以及脫落毛髮。眼毒痔瘡，痛音啞。毒染耳聾。或梅毒入骨。一經服用。百毒俱消。血液立清。元氣恢復其身體強之而壯設無病之預防。或疑似之毒症。及直接傳染。間接傳染。均可服用。故西人每以凱輯氏兄弟大醫生聖藥喜肥力均贊爲血清誠哉斯言也。

中華代理店

北平各大藥房均有售　天津各大藥房均有經售　通州心順成　營口萬順成　營口義順成　綏中縣東和堂　義縣大順堂　錦縣福金生　唐山安大藥房　秦王島永盛昌　山海關公和祥　烟台福興堂　興城德興昌　旅順仙芝堂　旅順大德堂　金州志義藥局　瓦房店天一堂　呼蘭河天和堂　海林站會榮福

遼寧日站恒濟堂　遼寧北市場恒濟堂　遼寧中西大藥房　遼寧和勝泉　遼寧裕慶德　遼寧大吉祥　遼寧萬生堂　公主嶺同利生　四平街二合公　開原天德堂　遼陽德祥原　營口義和堂　營口中西大藥房　義縣成餘記　營口洪春堂　營口天和堂

千金寨德泰興　梨樹縣天德堂　本溪湖春和盛　安東人生東　安東福興東　鳳凰城大德堂　蓋平盛春義　大石橋樂合祥　海城德增福　大連西崗　大連廣生堂　大連西崗天和藥房　大連華泰藥房　大連華西藥房　為兒墨盛發祥　橫道河子　天河堂　新興泰　熊岳　范家屯德慶和　溝幫子廣生堂

鐵縣福生永　吉林寶升堂　樺甸天益堂　吉林瑞毅祥　吉林育生遠　吉林順義堂　吉林天益堂　吉林世德堂　吉林下九台　世德堂　長春世一堂　長春天和堂　長春城裡同德堂　長春天育堂　洮南縣德慶仁　長春三馬路中西藥房　雞冠山德原興　張家灣德泰增　義縣雙合城

雙城縣世昌增　雙城縣世一堂　蘆台大同仁　阿城縣世昌永　江省泰華西藥商行　一面坡德和鈺　昂昂溪育升瑞　安達站萬春堂　公主嶺德泰祥　滿州里德茂盛　呼蘭縣錦和彩　呼蘭復合堂　綏化縣和發福　綏化縣聚德西　富錦　富錦廣和發　永生藥房　佳木斯天德堂　西集廠　長百工藥店

通河縣同發德　甜草崗新來春　灤縣洪泰成　巴彥縣同發廣　巴彥信記書局　海倫天益恒　海倫久達長　拜泉華昌照相館　拜泉英美煙公司　望奎新藥房　齊西中西藥房　豐樂鎮通聚成　大來縣　衛生藥房　海拉爾洪順堂　寧安縣永生堂　寧安縣振興堂　寧安縣萬生堂

鐵嶺福合盛　八面城德慶同　遼源德會慶　遼寧歐美西號　雙城堡永德堂　大沽義和文記

設無處購買請將款寄至駐華總發行哈爾濱道外秦華西藥商行立即奉上不致有誤價目每瓶洋一元五角每打十一元

遼寧代理店鐘樓南　大成大藥房

今非昔比

因為缺乏母乳的緣故致小兒面黃肌瘦日夜啼哭闔家不寧這是何等可恨的事然而想盡種種方法無濟於事現在小兒逐漸強壯發育健全終日嘻笑今非昔比闔家以之安樂因為用

勒吐精代乳粉

照表沖調依時哺飼之故蓋此粉與康健母乳相同滋養豐富而易消化乏乳哺兒者曷試之

樣品券

寄上郵票十分請寄勒吐精代乳粉一樣罐及育嬰指南書一冊此致
瀋陽日本站浪速通卅九番地
英瑞煉乳公司

姓名
住址

神皋雜俎

歡迎投稿

小說

女秘書(續)(楊之藩)

女士自從叔父見背。家境窮寒。全依叔父栽培。但是遠水難濟近火。所以常有床窮的時候。以爲困窮難堪。所以欲乘暑假之間作點事情。現在好容易由同學的先生。給他介紹這件事。在暑假的期限裏。既可以不把光陰虛度了。又可以得一些薪水的進款。這種兩全的事誰不願爲！她本想把這件事寫信告訴叔父。但又怕叔父不答應。所以沒有寫。她叔父是個固執的人。把男女的界限。分得極嚴。讀書猶且不讓她進男女同學的學校。何況到部裡去替男子作秘書呢？所以她把這件事瞞過家裡人。她心裡想。好在他們都在遠鄉。時間又不長。她們一定不會知道的。她因爲有這種情形在腦海中盤旋。就引出這一場悲劇來。她是很新的女子。對於這決不至大逆信。不過今天的她。總難免有點畏態。自已也莫明其妙起來。她自已想：女子是有人格的。有學問的。在現今維新的時代。難道還沒有女子站立的地步了？她想到這裡就生氣了。哼。我偏要在這種社會上去佔據地位！不然畏首畏尾。的還想作人？那末還不如不讀書的好些！假如女子是尊重自已的。就與男子一同辦事也沒有什麼不可。我倒要去作作看。她想到這兒沉默了半晌。忽然又疑懼起來了！現在的男子果能尊重女子？滿嘴的文明話。我們又怎能以他的話來定他的人呢。危險！我不願去作一個潮流犧牲者。把秘書辭去罷！她的神經的確有點錯亂了。想來想去。到底不知怎樣辦才好。後來想到介紹人和自已本人的信約。又把辭意打斷了。

上午的九點。她按照時刻已在某部的科長辦公室裡。科長交給她一些文件。於叫她抄寫的。有叫她起草的。她草了這些文件退到自己的辦公室裡去。原來她的辦公室是在科長的辦公室裡間。她出入都要經過。科長的地方。她的辦公室是很精緻而小雅的一間。裡有幾張軟椅。壁上有幾幅美人畫。南窗底下。有一張很小巧的辦公桌她就在南窗底下。的辦公桌邊坐下開始她的工作了。

科長在自己的室中。來。去。有時還經過。她的室門。她想。女學生到底比那些…好得多了看她不過穿了一件藍布半舊的大褂。臉上也不塗那些濃脂厚粉。但是那副活潑的精神實在可愛。我應謝我的朋友。他能夠這樣儘諒我。知道我在客地寂寞。給我介紹這樣好的一位女秘書。她大概還不明白女秘書是什麼意思罷了。

雨夜裏的回憶(紫烟)

日薄西山。斜陽返照。一個鮮血似的太陽。忽然間被層層的彤雲。片片的密雲。黑呀呀的鑽進去了。我常聽鄉老說。老雲接駕。不陰就下。大概就是此種情景罷。

『噹噹噹』壁上的鐘。已連敲了八下。滿天的烏雲。照例漆黑。一個暑假已放的學校。滿院中鴉雀無聲。校長室內。滿貯了寂靜的空氣。桌上的燈。半明不滅的點着。好像露着夜深了。應該睡了的樣子。忽然間窗外的西風。颼颼的吹來。又不住淅瀝淅瀝的作響。呀天大概雨了罷。我自已對自已道念。猛一抬頭。看了看壁上的日曆。已經是六月十三日了。在這當兒。猛覺高興。初一初二初三。日子和箭一般的過去。不覺的已經到事六月初八日。於是我就向學校裡請了婚假。又恐怕同人們的取笑。趕忙的收拾一切。興匆匆的。歸家去了。

我家距校約有二十餘里。不到兩小時。已經若抵里門了。老遠的看見我那母親。在那裏倚閭的望着。頭上的兩鬢。白了許多。我暗暗的自已笑道。母親哪。你老也可以歇仔肩了。我想到此處。不由得親親熱熱。叫聲母親。那些鄰人。也趁勢說道。門先生大喜了。我的母親祇是微微的笑着。向我問道。乏了嗎。揣他老的心上。正不知有多少的快樂。足見得父母希掛兒女。刻刻不能忘卻的。若是作兒女的。長大起來。不一回想。現在不又是六月十一了嗎。距我合她結婚的日子。正正的二年了。光陰是絲毫不憫的進行。可是我倆人的愛情呀。已是合那光陰。成反比例了。我的結婚日子。正正的二年。我困在愁城。也是二年了。回想我合她結婚的那年。我正在□處作那黑板事業的初次。在這年的二月間。她娘家已經遣信催促。因爲姑娘大了。本屆當娶的日子。所以我那母親。也只好應允。過了些日子。我在校內。接着我母親一封信。說日子已經看好了。是六月十一日。爲最好的日子。我看完這封信。心中又憂又喜。喜的是妻子有了盼望。憂的是卻終也沒見過。她的像貌呀。性情呀。不知怎樣呢。可是雖然如此設想。但是心裡。終把父母放在心上。不但天理不容。就是對自已良心上。說去。也怕有愧罷。

(未完)

筆記

▲易經引義(陶明濬)

需于致寇致至

以剛遇難。欲進其道。所以招寇而致敵也。猶有須焉。不陷其剛。寇之來也。自我所招。敬慎防備。可以不敗。正義日。泥者水旁之地。泥溺之處。逼近於難。欲進其道。難必害已。故必致寇至。猶且遲疑而需待時。雖有寇至。亦未爲禍敗也。按泥之近於水。比之於沙。而又近矣。比之於沙。而又險矣。沙者拒水尙遠。若夫泥者。泥之外即水。其爲險也。十倍於沙。君子處此。其當愼也。亦十倍於沙。在泥之中。本有陷沒之虞。沾濡之困。即使不動。猶不得。安然以處之。而況持剛而進。一進則將淪於水矣。其寇之至。轉瞬而來。誰實致之。豈非由我之所自招乎。若不前進。則固困守於泥。尙不至有凶哉。倘不至危及性命。若于處此之位。當此之時。必無他法。惟有需待之而已。人生在難。若再恃其剛氣。而猛進焉。則必至於殺身。而不得幸免矣。若委靡不振。生人之氣毫無。亦終身不免而已。性命雖全。亦奚益哉。惟有沉幾用謀。以俟時而動。則可以遠害矣。

國也。家也。無所往而不有寇。惟在人有以消戢之而已。有術以制。則寇不爲寇。無術以制。則本非寇也。亦將變而爲寇。又將奈之何。泥者本至險之處寇之所在之地也。措置一有不當。則大寇立至。君子在此。宜如何憂勤惕厲。以防大患之在側。若言之不敬。行之不愼。身在險難。而以安樂之道處之。則寇本無有。因我所行之不善。有以致之。則害於爾家。凶於爾國。將自尤之不暇。又將誰尤乎。此其不免於難。乃天然之理。今日之中國內憂外患。相逼以來。一誤於泥之時也。一。有不謹。則將墜而入於水。沈淪不出。亦不可知。寇之至也。誰實召之。出其自來也。乃我有可寇之隙。彼故從而寇之也。國人在此之時。將用何道。以處之乎。惟有需待而已。敬愼而已。則在泥之中者。將可以出於泥之外矣。與險相近者。將可以永永脫險矣。豈不全安也哉。

遊記

▲北滿之一瞥(五續)(邱佳)

是日(二日)午後三時四十三分。安抵長春。一行多站長之歡迎。即赴車站前面大和旅館宿焉。夜不嫌寒冷。與一行出外。參觀市街景象。

長春市街。沿向北流之伊通河岸而發達之都市也。伊通河與飲馬河合流後。注於松花江。河面。五百尺。往時因舟楫便利。爲人人所共知之河川。距今約一百餘年。(即於道光五年)始置長春廳。今日之隆盛。其乃基於此。嗣後經俄國之經營。又爲滿鐵所治。愈形繁盛。其市街分爲城內。寬城子。商埠地。及滿鐵附屬地。城內爲純然中國都市。寬城子爲中東路終點。商埠地爲對各國民所開放之土地。滿鐵附屬地。則附屬於滿鐵。中東吉長滿鐵三鐵路。在滿鐵長春站相互連絡。交通便利。以六小時餘可抵哈爾濱。三小時可達吉林。再六小時可達敦化。向南五小時則可達瀋陽。再七小時可達大連。至其人口。約達二十萬。其中城內居第一位。有人口八萬餘。商埠地次之。約五萬。滿鐵附屬地。約達三萬。

城內主要道路。爲由北門通南門之北大街與南大街兩路。道路兩側。高樓大廈。櫛比。客。車馬往來如織。除吉長道尹公署。長春縣公署等諸衙署外。亦有多數學校銀行等。政治教育經濟等機關。無不完備。一經遊行。則可見商業之活潑。其城牆係距今六十餘年前始行建築。高約一丈半。當初有六門。至今增爲九門。南北約五三里。東西約五里。似長方形。惟其現今已無昔日之觀。不過可窺見其片影而已。

商埠地位於北門外。與滿鐵附屬地間。及圍繞該附屬地之地面。道路良好。大小商店。沿街櫛比。商況亦呈活潑。

滿鐵附屬地位於大長春之中央。樹木甚多。市街美麗。西則可見寬城子之森林。東則遙望石碑嶺山脈之起伏。位於附屬地之西南隅者。有西公園。面積約十萬坪。園內近代的設備完備。可謂理想的公園。正門內有等於人身之女神像。爲徵正平而立。過此則爲樹林。爲花壇。爲溫室。有噴水池。有動物園。亦有各種遊戲機器。夏天可泛舟於水上以納涼。冬季適於溜冰。據人言。春日可愛花紅草綠。秋季亦有紅葉適於溫靈。一年四季。可以慰愁解悶。

寬城子位於長春北部。昔日雖呈繁榮。然現今不過冷落之一寒村。

(未完)

小說

巖窟島伯爵 第十八章(一四六)

法國大仲馬原作 儒丐穆辰公意譯

教師道。怎麼。這毛瑟伯爵夫人。却與那非爾南同姓呢。加特爾說。美爾賽嫁了非爾南。自然要與他同姓了。這樣看來。那非爾南完全達到目的了。他所以陷害丹悌。使他永禁牢獄也無非只爲圖娶美爾賽。如今聽加特爾這樣一說。那教師早已涼了半截。只得歎了一口氣說水性楊花。這正是女子的本色了。因又問加特爾說。那美爾賽是怎樣嫁的非爾南。你曉得麼加特爾說。我怎不知道。那美爾賽當初是與丹悌有婚約的。當他們舉行婚禮披露時。不想那丹悌便在酒席筵前被官人捉去了。過了好多日子。因爲聽不見丹悌的消息。他便嫁了非爾南。在當時固然也有些人不以爲然。但是教師老爺。你老不是說丹悌已然死了麼。他嫁了非爾南。也就沒什麼不是了。教師說。是的。但是。他的喉間。已然若有物梗了。待了一會。纔又問加特爾說。雖然丹悌死了。但是美爾賽與非爾南結婚之際。那丹悌恐怕還生存着。再說那美爾賽怎的曉得丹悌已死呢。他們的婚禮。是在何時舉行的呢。加特爾說。在美爾賽自然是心思丹悌已死了。因爲丹悌老人向他說了好幾次。據那老人說。愛德門不是自己死了。便是已經被害。這人世上。已然沒有愛德門了。美爾賽是已然許了人的人。如今聽老人常常這樣說。他的心實在難受極了。他的境遇。除了非爾南。又沒有照應他的人。再說他不知道非爾南是個惡人。更不知道非爾南便是陷害丹悌的人。自從非爾南被徵入了軍隊。美爾賽一個人。彷徨歧路。無倚無依。盼丹悌。丹悌無信。盼非爾南。非爾南也無消息。旁人看見他那可憐樣子。只得用話安慰他。但是他所想念的人。始終不歸。有一天。那非爾南身着少尉軍服。突然歸來。在美爾賽是與他從小一同長大的。兄妹之情。是不曾絕的。自然心裡十分喜悅。但是假若丹悌老人若是不死。美爾賽也不能與非爾南結婚。非爾南也知道。有老人活着。提說也是無益。所以他一向不提此事。竟自從軍去了

(未完)

談叢

▲看了伏公女子遊藝會以後的謬評(續)(無爲)

四日晚場。開幕後。援例致詞。講演畢。有伏見台楊孝毅先生。奏鋼琴一曲。爲法國曲。乃歐戰時法人所作。計分進軍退軍。勝仗。敗亡。四段。君節急驟。音韻過高。是乃西洋曲異於中國曲之處。聞楊先生現充伏公音樂教員。盛譽已久聞遠近矣。跳舞題目。爲十五夜月。先由四位小女生舞蹈後由二位再舞。態度很爲沉靜。益以琴韻清歌。頗足表現其爛漫天眞。較之前幕來逆之梨花少女歌舞團。有過之無不及。滑稽劇。人琴。爲形容半舊式的學校劇中主角之先生。爲吳桂儒所飾。滿口操魯南口音。維妙維肖。及假充明公來參觀。言詞非常滑稽。即該諧。以學生併排以琴鍵。使之發音。聯絡按之。使成音調。乃趣事也。致使閣座哄堂。頗饒滑稽興趣。獨幕劇。離魂倩女。由王桂儒女士飾寵英。薛鳳榮女士飾凌雲漢鬼魂。化裝頗形古怪。大意形容飄流的寵英。自嘆於茫茫大海之濱。遇風流少年。前來調戲。以死要挾。與彼同舟過處。後來有少年的家族。前來譏諷。被鬼魂凌雲漢所衝散。於是寵英與凌雲漢邂逅得人鬼相見。問答之下。方知即三年前的愛人凌雲漢。因失戀而投海。此刻相見。纏綿繾綣。大有千日相逢一笑噓之概。此劇之言詞。頗合新劇的口吻。惜其排練未熟。有時結舌。致少延遲。而觀衆又不稍容。大鼓其掌。是以全劇精彩未能盡情發揮。觀衆亦不得領略透澈的言詞。紀知演員諸女士。亦當抱歉。須知倒彩由他自叫。表演是我專責。雖少遲時刻。不爲大錯。此層亦是觀衆中之新劇智識。太已幼稚。正當表演之時。木無鼓掌之必要。好境不妨俟諸閉幕。倒彩一喚。愈亂演員之心理。劇情反不能透澈領略。無怪演員言詞。結舌太了。獨幕理想劇。飛雪之夜。寫慈母常大雪之夜。盼其遊子歸來。迨其遊子上場。滿身雪花。頗有凍餒之態。見其慈母。雙膝一跪。手中之物。於不自覺中而墜地。爲慈母者。其一種驚憮狀態。幾無微不至。大顯其愛護精神。全劇無一言詞。一純粹形容表演。由范淑和女士。在幕後清歌。以洩劇意。嬌喉嚦嚦。曲折悠揚。劇中之意。完全傳出。使遊子觀之。能不動思歸之感者。幾希。舊劇改串的糟糕的悲劇。實屬糟糕。以舊劇改新劇。本無可取的價値。況豬八戒招親。又舊劇中之惹下者也。惜夫排演的工夫。演員的精神。何劇不可演。獨糟糕之於此劇耶。(未完)

戲評

談武生(鄧玉龍)

武生一行。非唱作念打四則兼全者。不能專名於菊國。缺一則不謂全材也。即以武生泰斗楊小樓而言。每演一劇。其嗓音之宏亮。口白之清脆。武功之純熟。作工之細膩。均非他伶之所能。及海上武生當推劉漢臣(非於年故去者)李吉瑞二伶矣。其二伶之藝術各有所長。劉漢臣以戰冀州。八蜡廟爲傑作。李吉瑞以翠屏山。獨木關爲拿手。(徐如夏月潤。小達子。白玉崑。盖叫天等皆武生中之傑材也。容口另談。今童伶武生中有四則兼全者。首推高盛麟。次則耿長春。李萬春。劉宗楊。高盛麟。高爲名伶高慶奎之子。坐科富連成社。習武生。平津聞名。其藝爲全社之冠。扮像則英武華貴。二目精神百倍。論其唱作念打。非長春。萬春。宗楊。三伶之所能及。藝術之精奧斯可想見。矣。無須贅言。有時且能演老生與小生之戲。如南陽關。賣馬雅觀樓等。演來深得一般顧曲者所讚揚。其得意傑奏。如薛禮征東。戰冀州。連環套。長板坡。惡虎村……等劇。演來皆能自我妙境。非予禿筆之所能盡其萬一。來日步小樓而勝吉瑞者。捨子爲誰耶。耿長春。爲耿華堂之子。唱念頗有精彩而武功作工亦頗不弱。較萬春。宗楊高勝一籌矣。亦西廣台柱之一也。李萬春。係李永利之子。亦武生中之良材。其每演一劇。稍有紕江。是其小疵耳。然武功較健。唱作念稍遜也。望速改之。可造之材也。劉宗楊。乃名伶劉硯亭之子。初習老生。未能出人頭地繼改武生。並有小樓之指示。較見情彩。然其每演一劇太僞鬆懈。以致其武功亦受影響。宗楊其如諸意焉。

總而言之。其四童伶中惟高郎盛麟爲最。其三子若用心向上。皆有深造之望。條子皆庸將不足道也。不知諸同道者以爲若何。如有不洽。尙請諸方家教我爲幸。

閒話

▲爲打倒大成殿之舉敬貢罪言(續)(馬金言)

孟子善述孔道。最爲明確。其對齊宣王之問湯武曰(君有大過則諫。反覆之而不聽則易位)夫君而可隨意變易乎。其視貴無二上之法無一定之位明甚。矣。又曰(欲爲君盡君道)如何而不得謂之君。又曰。不以堯之所以治民者治民。賊其民者也。又日賊仁者謂之賊。賊義者謂之殘。殘賊之人。謂之一夫。不謂之君也。(蓋自古以降凡擁權竊位者。皆假法律之隙紈。以行其貪私殘酷。即(朕即國家)之良心。孔孟則昭以仁義。反覆申之。俾使後世假名竊位。以人民爲芻狗。以公利爲私息。以國土爲私產者。皆所制裁焉。其打破階級之苦心。在在可見。其寓意輕君重民。溢於言表。況春秋之世。兵力以覬覦名器者多。孔孟立言。原爲救弊正偏。故以筆法行誅心之律。正名分以杜僭越之漸。此乃篡擄之起也。蓋孔孟之心。無非愛民。所以必及堯舜之治而後可爲君。戰國之時。強吞弱。衆凌寡。諸侯僭王稱號。驕侈荒淫。處處糜爛其民。而入水深火熱之中。故發君輕民重之說。以儆當時之罪人。及後世之賊子。此打破階級之又一證也。

作者就題引申。毀大成殿爲小。推崇拜爲大。夫孔孟之說。均以全民爲主。明乎此義。則無論爲一人一黨一階級專政而不容。他人他黨他階級宜其意志者。皆在孔孟不許之列。其立言皆有餘地。又無不救一時而防萬世。故名義無定位奪攘無定法。歸宿以人民利害爲斷。如後世之爲民表者。不循道以施。徒之斥於名義。雖去而實不滅。斥孔排孟者。其言行新法。果已會於共和國道德之亂哉乎。吾誠不敢盡信焉。大成之推毀。已令必行。不佞之罪言。又奚足輕重。但人心信仰所繫。國魂新教所繫。今後打倒。不能不見封建之遺害乎。願求時賢公論。(未完)

別錄

▲對於中國報紙罪言(續)(溪湖客)

五兩件。中國報紙。往往容許他們的通信欄。登載損害私人名譽的通信。這與登收廣告。自然應負同等的或加等的責任。中外的報紙。雖然常在通信欄中標註一。本報不負本欄文責」的字樣。可是這一類的啓明只有政治的意議。不能有法律的意議。我希望中國的報紙。登載通信的時候。對於妨害私人名譽一層。能保持與作社論的相等之責任心。

中國報紙。往往發表私人沒有打算公表的通信。譬如從前北京孫桐先生的甲寅週刊。有時就不免犯這一種的嫌疑。這也是不正當的行爲。這種行爲的不當。所以從兩方面說明。第一。一個人和你通信。並沒有同時聲讓那封信的著作權與你。你如果擅代公佈。便不免侵害他的著作權。第二。你發表人家這樣的信。難免不損害通信人的名譽信用。這種損害。你便不能不負責任。所以說到通信我是更希望辦報的人。對於通信人沒有顯然表示願意公布的函件。力避公布。

陽一月十六日
舊十二月十七日
木曜 丙寅 佛滅 除 角宿

▲一白之人除去投機心堅實自勵▲大吉艮南辛吉▲二黑之人雖是不遇合之作事手若能緊可展開進路之日坤丙北吉▲三碧之人爲未慣爲之事心失敗有噬臍不及之悔坤乾壬吉▲四綠之人不倚他人凡事自勵前進大吉坤乙丁吉▲五黃之人保守之無過失豫定勝利者反而失敗坤丙北吉▲六白之人氣焦時易生極端變化之悔巽北辛者▲七赤之人如蹦懸崖絕頂危險作倡之日巽丙壬吉▲八白之人意見不通之日如能凋屈可爲他日伸張之日坤丁辛吉▲九紫之人諸般事業順調進行之日但須注意飲食乾北乙吉

南滿洲鐵道株式會社設立 南滿中學堂招生廣告

一、宗旨 本學堂民國六年三月設立於遼寧專招收民國子弟爲將來欲入滿洲醫科大學、旅順工科大學、南滿洲工業專門學校及日本內地各官公私立大學或各高等專門學校者以授高等普通教育爲宗旨

一、組織 本學堂分爲豫科、本科、補習科

一、修業年限 豫科以一年爲限、本科以四年爲限、補習科以一年爲限

一、招收額數 豫科 約八十名 本科第一學年 約四十名

一、入學資格 豫科以民國高級小學校畢業者及有與斯同等以上之學力者爲合格 本科第一學年以各公學堂高級科併日語學堂畢業者及民國高級小學校畢業生通曉日本語者爲合格

一、考期及學科

一、豫科入學考期及學科如左(依照民國高級小學校畢業程度)

北京、哈爾濱 陽曆民國十九年二月廿四日 自午前八時 漢文、檢驗身體、試問
及吉林 陽曆民國十九年二月廿五日 自午前八時 算數、理科、
遼寧 陽曆民國十九年三月四日 自午前八時 漢文、檢驗身體、試問
同 陽曆民國十九年三月五日 自午前八時 算數、理科、

二、本科第一學年考期及學科如左(依照公學堂高級科畢業程度)

北京、哈爾濱 陽曆民國十九年二月廿四日 自午前八時 漢文、檢驗身體、試問
及吉林 陽曆民國十九年二月廿五日 自午前八時 算術、現科、日語
遼寧 陽曆民國十九年三月四日 自午前八時 漢文、檢驗身體、試問
同 陽曆民國十九年三月五日 自午前八時 算術、理科、日語

一、報名期限 北京、哈爾濱及吉林 陽曆民國十九年二月廿三日爲止 遼寧 陽曆民國十九年三月三日爲止

一、發表成績 陽曆民國十九年三月六日午後

一、報名處及試驗場 北京東長安街 滿鐵公所內 哈爾濱埠頭區地段街 日本小學校內 吉林省城二道碼頭 吉林同文商業學校內 遼寧大西關外本學堂內

一、報名手續 凡志願應考者在考期前報名務須將左開書類及像片一同交至自願就試各試驗場
一、入學志願書、履歷書(備在各試驗場函索即發)
二、像片一枚 最近拍照四寸半身不戴帽子者背面寫明自己姓名年齡及籍貫

一、學費及頭一年應用花費 學費不收
一、保證金拾圓
二、日本內地旅行費存儲金每年十六圓(分爲兩期交納)
三、學友會入會金一圓
四、學友會會費每年金三圓六十錢
五、瀋水社社費金一圓
六、操衣費 冬服金二十五圓 外套金二十五圓 夏服金七元 皮鞋金八元 腿絆金一圓五錢十 帽子金二圓五十錢 操衣費合計金六十四圓
七、書籍及文具費 豫科金八圓 本科第一學年金十八圓五十錢
八、膳費 每月金四圓

一、已經考收錄各生先將應用錢項如數交齊方准入校各項左列
一、保證金拾圓
二、日本內地旅行費存儲金八圓
三、學友會入會金及會費金四圓六十錢
四、瀋水社社費金壹圓
五、操衣費金十九圓(夏服 皮鞋 腿絆 帽子)
六、書籍及文具費 豫科金八圓 本科第一學年金十八圓五十錢
七、膳費 半年金二十圓 合計豫科金七十圓六十錢 本科第一學年金八十一圓十錢

一、特點 酌量選拔品行端正學力優良者爲特待生以資鼓勵

一、本學堂畢業後如有志留學日本國者本堂必設妥善之法以謀諸生之成就本學堂學生於定例休假歸省時本堂發給半票

洮昂總庶公函第二號

逕啓者案查一月四日奉出第一一九九號公函請刊登之標購木材釘類廣告一份截至一月十四日止想經收入照辦查此項招標廣告現奉交通委員會令飭設計變更工程則前項標購材料自應停止緩辦相應函請查照將前項招標廣告即刻停止刊登並請將停止招標理由刊登報端一日俾便週知至紉公誼此致

洮昂鐵路工程局總務處庶務課啓

中華民國十九年一月十日

稅局苛歛

北鎮縣稅捐局局長蕭子林貪狼成性自蒞任以來對於地方捐務任意勒索乘隊自肥入私囊以致地方分起反感日前又派差勒加成品稅每鞋一雙收捐四分商等無力繳納請求豁免該局長則索斷現洋三千元始能取銷此捐商等未允即將鞋商三合盛同和永全德盛三家執事人傳局送縣嚴押商等能力薄弱別無他業遂於本月二十五日被鎮鞋店一律停止營業另謀生路已將情形呈請財政廳暨縣政府究想列憲關心商困必有以拯其後也若該局長者實不顧商民死活矣

北鎮縣城鎮案鞋商同啓

豫防花柳 清血為要

人生之强弱。皆賴氣血之調養。故講求衛生者最注重血液清潔與否。苟其血液清潔。則百病不生。然考其關係於血液不潔。爲害最大者。尤莫如花柳一症。倘若不幸而罹斯症。輕則一身受累。毀容殘體。重則傳染妻妾。延及子孫。誠人生之大患也。雖然如此。苟得明醫良藥。未嘗不可以治癒。本院對於花柳一科。苦心研究參考多年。新法治療素有經驗。無論如何危險痛苦不堪之症。一經着手。數日保痊永遠不犯。藥費優待。格外從廉。如因苦艱難無力就醫者。一概分文不取。本院以普救同胞。濟世活人爲宗旨。非金錢目的者可比也。

嵩田醫院謹啓

●遼寧小西關大街上頭路南樓房便是(茂林寶館對門)

育腎寳

●補腎壯陽●功效非常●陰痿早洩●服之最良
●夢遺滑精●第一奇方●腎虧腰痛●轉弱爲强
●白濁淋濁●因色所傷●添精種子●益壽延年

▲政府化驗許可　▲各處官廳立案

▲第一老牌　▲補腎聖藥　**育腎寳**

主治　先天不足　夢遺滑精　舉而不堅　子嗣艱難　頭暈目花　飯量大減　後天虧損　腰膝背痛　交不耐久　腎囊潮濕　心跳耳鳴　諸虛百損　青年早婚　四肢無力　房事早洩　夜多小便　夜不安眠　勞傷咳嗽　房勞過度　陽痿不舉　精液血乏　精神不振　飲食無味　日久白濁

定價　每一盒現洋一元六角　六盒現洋六元

○人之生也○未有斯身先有此腎　腎也者乃先天之源○五臟之本○主於藏精是爲作强之官○故腎氣充足則身體强健○若青年早婚○年虛弱○爲情慾所累或手淫或房勞或思慮過度○則腎經衰弱○以致夢遺滑精陽痿不舉○交合不歡臨房畏縮精關不固交不耐久等症生焉○果不藉藥力以營養補救○則後患何堪本行有鑒及此　特製育腎寳聖藥○專治腎病此藥能滋陰補腎壯陽安神開胃健脾却病養身○凡男子陽關不固交不耐久等病○服後精神倍增陽物堅健此藥性質和平○四季可服○絕無發熱上火之弊屢蒙歐美各大醫學博士推獎贊許○認爲補腎之第一良藥○又經北京內務部化驗立案○育腎寳品名備案專用○美容壯筋骨○無病常服能令精神充足○飲食加增○滋潤肌膚○防假冒○補益陰堅陽道○添精益顏○種子廣嗣○永保健康○終身無虧腎陽萎之虞凡由腎虧後所得各症○服此藥均有特效○服一盒有一盒之能服一打有一打之能却病延年○堪稱第一無二之聖藥也○非普通市售之興奮淫遺諸藥可比○

幸新注意　男女結婚以後定然生子此天地間之至理也但往往有婚後數年其妻子仍未受孕者推其原故不能盡咎婦人實由男子之精氣虛損所致故雖三妻四妾亦終伯無道兒凡女子之能生育亦全賴乎經血調和方能有子往往世間男子身體極壯而娶妻終不能生育者見此則由於女子之經血不調或子宮寒冷而不能受孕以上二者均非家延之福　**育腎寳**不寒不熱而功能養陽滋陰世本參房經傳之陽陰本有病治病無病養身凡患腎虧(陽萎)(夢遺)(滑精)(腰膝背疼)(子嗣艱難)以及(青年早婚)(房勞過度)(早洩)(下元虛寒)(白濁淋濁)等症服此育腎寳聖藥自能添精種子益壽延年老年服復青春少年服强精健腦如君不信請試知

●女子諸病請用本藥房世傳經特效之婦科三寳調經養血丸帶藥暖宮丹及**紅緞子仙膏**此膏專貼婦女經血不調倘患子宮寒冷經來腰疼痛或經來先期而至或後期而來經閉經枯乾血勞症白帶白淫久不受孕屢患小產等症均有特效內服調經養血丸兼用暖宮丹無不立起沉疴眞婦科聖藥也

婦科三寳　紅緞子仙膏　帶藥暖宮丹　調經養血丸

以上婦科三寳係本藥物先大醫生家傳秘方經驗數世活人無算紅緞膏專貼婦女經血不調月經提前錯後赤白帶下淋漓崩漏經行腹痛色氣不正腰腿酸痛子宮寒冷上部抽痛久不孕育屢患小產經枯乾血癆症面黃肌瘦少食無眠下後發燒肺癆咳嗽心跳心忙無論如何難治之症或經多醫不效者將仙膏貼肚臍一張百病俱消無病貼常此膏舒筋活血追風散寒種子調經可登壽域誠聖藥也內服調經養血丸乃善治氣血虛弱腹中癥瘕痞塊肚腹疼痛四肢倦怠骨蒸發熱氣短咳嗽以及婦女百病無不藥到病除大有起死回生之效凡婦女患病無論輕重早有新得加能外貼紅緞子仙膏內服調經養血丸則百病若失氣血充足身體康健可得家庭中樂趣也紅緞子仙膏定價大貼現大洋四元中貼兩元加料每貼六元仙膏現收半價調經養血丸一料現大洋四元凡買紅緞子仙膏一貼者奉送帶藥一付

育腎寳及婦科三寳紅緞子仙膏代理處列下

遼寧大成藥房　遼寧震泰報館　遼日站恒濟堂　安東德順成　大連華泰藥房　大連德記全棧　公主嶺三合公　四平街天德堂　開原德祥厚　開原同源廣　鐵嶺福合盛　遼陽義和堂　千金寨德泰興　千金寨信仁堂　千金寨崇盛泰　本溪春興堂　鳳城大德堂　普蘭店康德記　普蘭店志義成　金州和發順　洮南穽和堂　洮南永和堂　洮南永茂元　洮源德泰順　通遼大來當　通遼德聚成　開通德泰厚　吉林東升達　吉林濟生藥房

吉林文生堂　長春中西藥房　長春耀延藥房　長春長生藥房　營口洪春堂　營口中西藥房　黑山會增盛　黑山裕和堂　法庫永盛德　錦縣延壽堂　錦縣天生堂　西豐東順興　東豐積盛隆　西安積盛齋　山城子永和盛　海龍復興久　新立屯德慶昌　新立屯德泰昌　彰武德源久　義縣永聚增　錦縣同盛居　北票福聚祥　北票厚德福　朝陽濟藥房　溝帮子廣生永　北鎮同德藥店　北鎮同生藥店　江省德泰盛　江省育生堂　中西藥房

雙城世昌增　海倫久逢長　張家灣德泰增　農安德泰興　德惠萬增慶　扶餘慶昌福　大賚增順興　寶縣榮隆久　楡樹延齡堂　五常福聚長　佳木斯大德堂　海倫錦和長　海倫錦和盛　綏化錦合隆　林站文成藥房　綏芬福增泰　寧安大和堂　綏化和發東　下九台世德長　一面坡德和鈺　盤石福興順　新民永成公　阜新長盛鑫　阜新泰春源　平泉蒲盛永　平泉永義堂　遼中慶昌隆　拜泉順福　世一堂

拜泉錦和　呼蘭德興恒　克山德興祥　嫩江裕順恒　訥河德泰盛　訥河錦和盛　泰來華美益　泰來同和興　依安興發局　海倫久逢長　綏稜東發徐　慶城和盛興　海倫和發恒　嫩江縫紉慶成祥　青岡翠藥房　鎮東德益仁　瞻楡德益恒　開魯泰和祥　洮源裕盛號　西集廠和發福　集廠長發藥店　巴彥長發藥店　昂昂溪育升慶　海拉爾洪順堂　熱河全富興　凌源萬育堂　山廣春藥房

內部構造之斷面與平面構造之注意於圖　時代要求的特產具

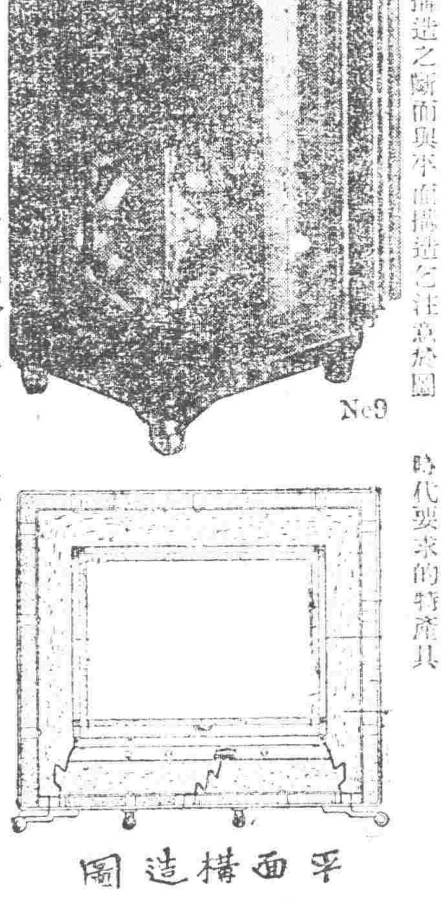

平面構造圖

東京　中川金庫株式會社製造

純銅三層框
二層絕椽構造
專賣特許
得利不露式金庫

▲特長（三層防火裝具六層防盜裝置）

重量比從來之舊式金庫不過半額於高層大樓上下自由搬移更無危險

爲是三層框二層絕緣的故構造決定堅固雖於數層大樓中受火災一時墜落亦無破壞的懸念

因爲外框薄於內裝容量比舊式金庫能增一半

百聞不如一見請到本行陳列場參觀貨即知不謬說明書樣本函索即寄

滿洲總代理店　奉天浪速通　合名會社　**藤田洋行**

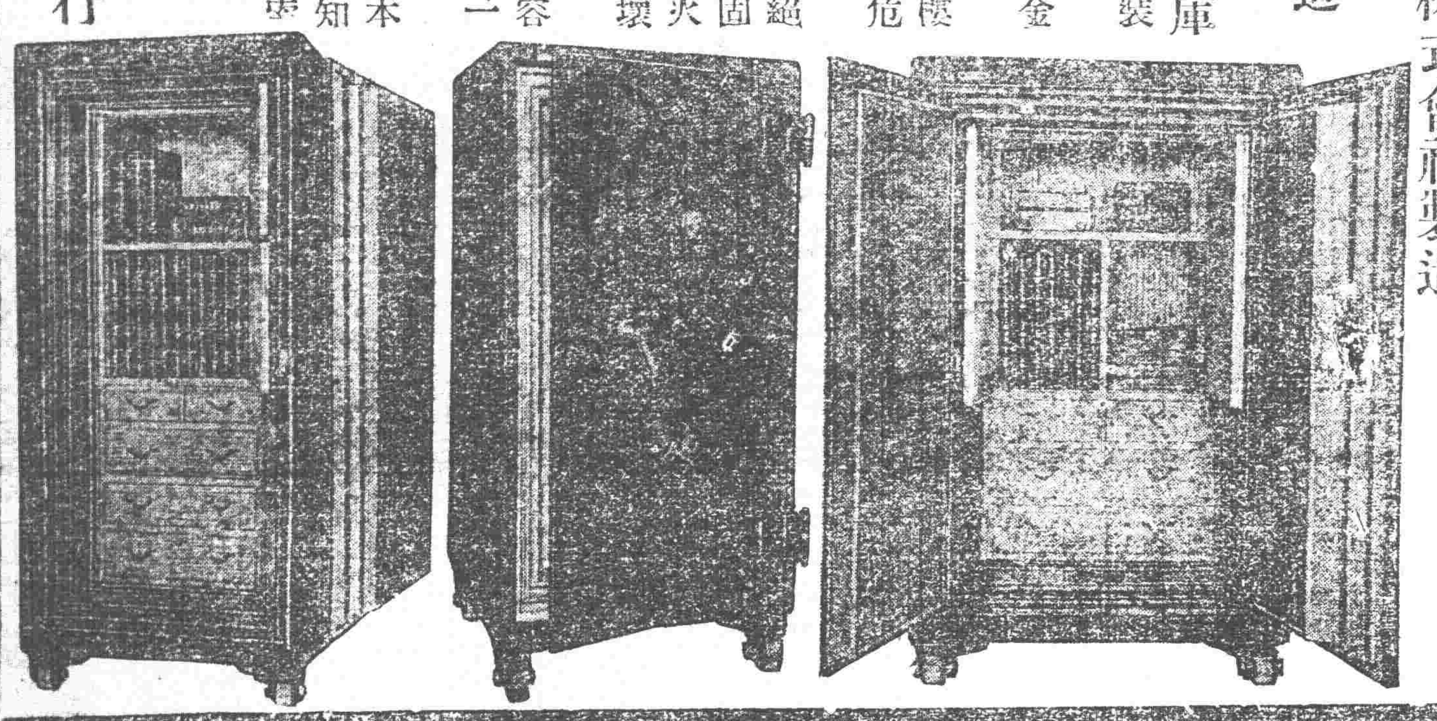

吸煙人　有此歎嘆

黑污的牙　黃臟的齒　略用三天　就定能使其美化　如同白銀似的

斯毛克牙粉

煙草化粧品店均有出售　定價金一元七角

滿洲總經理　大連市大山通　泰東洋行

15

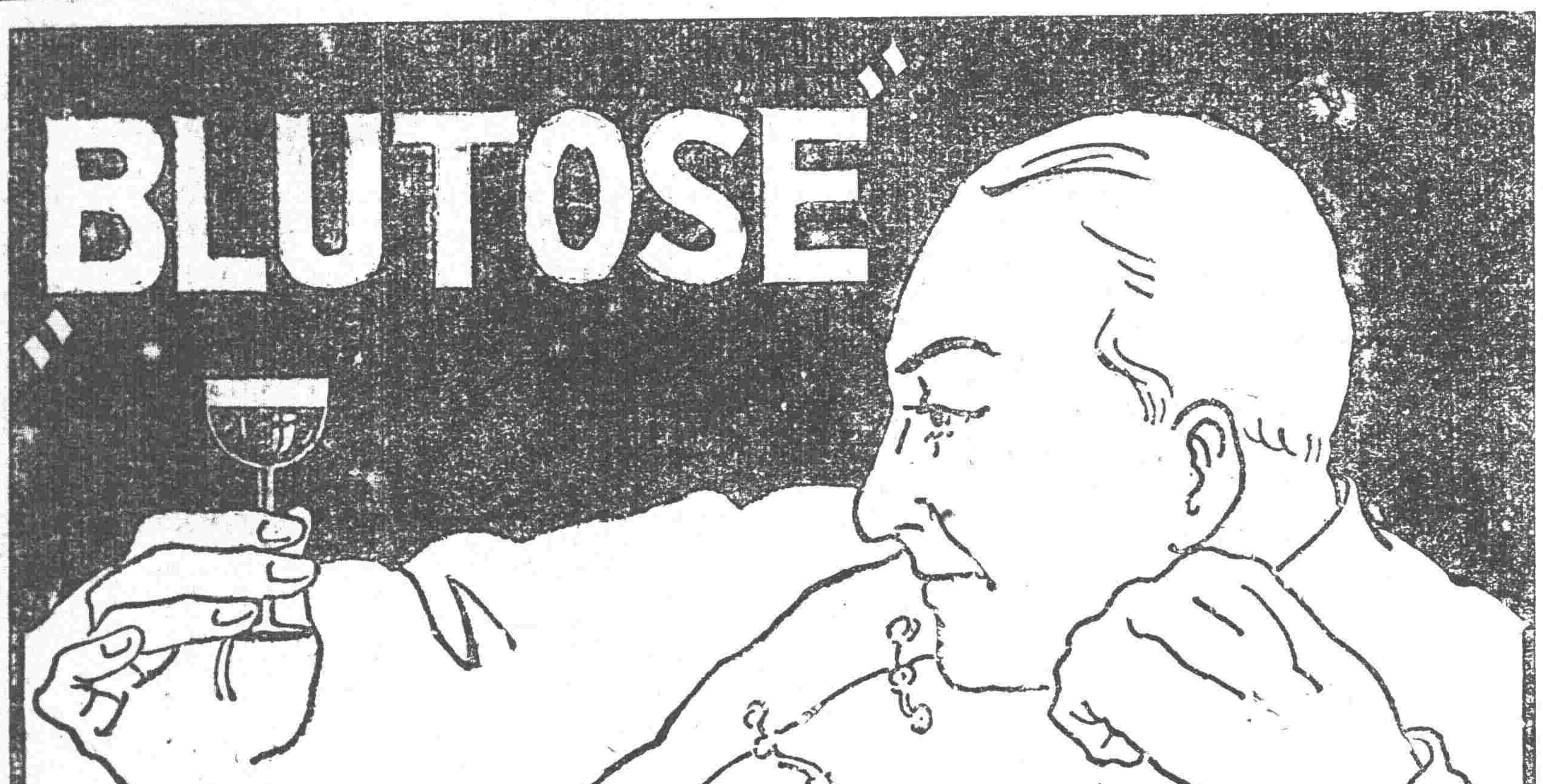

家庭之眞幸福　是以增進健康爲基礎

眞正補血强壯增進劑

強壯劑中卓越的優秀品

補爾多壽

本劑與人體肝臟內儲蓄之造血素是同一之集成。在胃不變化必俟至腸中則始溶解同化迅速被吸收以供製血之用外。更能亢進身體各部之機能。而增生營養上最必要的血液等之强作用爲從根本健壯體質之最高級强壯劑。故希望無病長壽子孫健全的諸公。請速購服試用即知言之不謬也

芳香美味不害胃腸且可增進食慾

注意

將此卷剪下寄來當即由郵贈送樣品一瓶

樣品贈卷

請將貴店之補血强精「補爾多壽」樣品擲下一瓶爲盼此致

大連市浪速町日本貿易會社內　藤澤商店大連出張所宛

「住址」
「姓名」

CD—53

合名會社 大倉組

營業科目

電裝電機　各種機械　鐵道材料　金雜貨　五金水管　銅鐵

硬煤煤油　五穀雜貨　海味肥料　油類木料　道木洋火

羊毛皮件呢絨　電氣機械器具　汽車並其材料　焦炭硫磺黑鉛　綿花洋絲洋布

包辦工程　代理水火　人壽保險

▲總行　日本東京京橋區銀座通二丁目七番地

分行　北京・天津・上海・漢口・九江・香港・遼寧・營口・安東・大連・本溪・倫敦・紐約・漢堡西土呢・以及其他各主要各地

奉天出張所奉天浪速通四六地

日本電話　二八八四番
總辦室　二九四九番
總辦公館　三五七九番
中國電話　二五六五番
　　　　　一四六一號

注意立案藥一瓶好

新紅血

不願打藥針者注意　有毒去毒無毒清血花柳病去根完善藥　立能洗除全身血液每瓶一元五角每打十五元

金剛鐵色藥片

男女唯一强精。最新鐵質藥。虛弱者補之。虧損者扶之。不但陽萎者可舉。反行增精補血。可稱萬能。人生之快樂。作男女愛情之要素。加料飯後用。忌茶水。一日服兩回一回兩片房事前服六片美國高加索柏羅斯大醫生加料金剛鐵色藥片四元每一瓶一元四角總代售哈爾濱柏羅斯藥房　遼寧省中生藥房大生藥房

安東大生東　安達吉盛隆　金州志義成　宋站天德太　長春天保堂　吉林三益堂　湯源福壽堂　遼陽天玉成　海倫天豐恒　鐵嶺廣興德　拜泉錦和盛　吉林永德堂　錦縣福金生　江省中西藥房　公主嶺三合公　寧安文濟藥行　吉林中生藥房　嫩江衛生藥房　一面坡淵泉興　普蘭店康德記　四平街源升東　雙城華昌藥房　青岡縣增壽永　吉林五洲藥房　縣錦天壽堂

本溪春興堂　綏化同春余　望奎同發盛　湯源世源泰　長春泰和祥　綏州福生堂　明水廣增和　金州志義成　遼源德慶會　海倫久逢長　吉林泰華西　千金寨信仁堂　長春義和謙　吉林濟生藥房　大連華西藥房　鐵嶺大青堆子　昂昂溪永春和　長春中西藥房　方正新中醫院　奉天中西藥房　葦沙河德慶永　巴彥長發藥店　安達縣延壽堂　敦化中西藥房　江省中西藥房

最新發明 歐文併用華文打字機

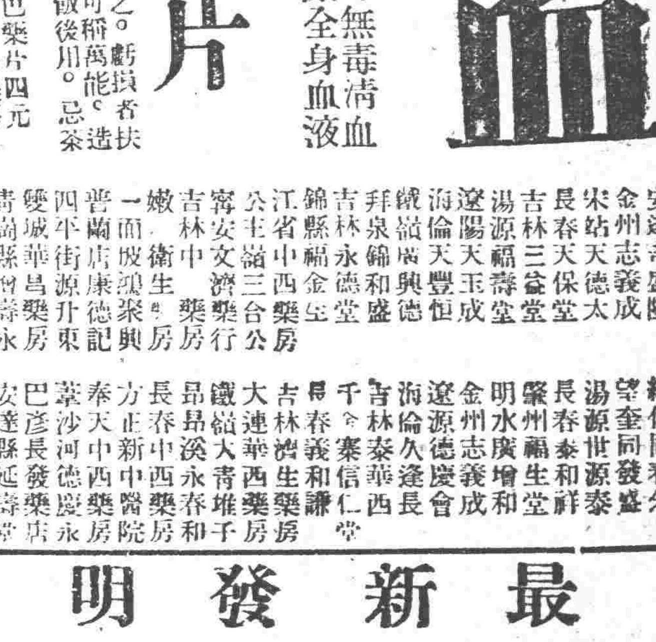

裝璜精巧　運用靈便

一架能代三名書記每分鐘打五十餘字本公司現有專門打字員待聘如有需用此項人材者請向本公司接洽可也

▲說明書函索即寄▼

華文打字機製造公司啓

大連市山縣通一五五